



# Jahresbericht 2024 mit Jahresrechnung

# Inhaltsverzeichnis

## Allgemeines

Vorwort .....	3
Berichte Gemeindevorstand .....	4
Das Wichtigste zur Jahresrechnung 2024 .....	10
Erläuterungen zu den Abweichungen Jahresrechnung 2024 - Budget 2024 .....	11
Behörden und Kommissionen der Gemeinde Bonaduz .....	15
Einwohner/-innen-Statistik .....	16

## Jahresrechnung

Bilanz .....	Anhang 1
Erfolgsrechnung .....	Anhang 2
Investitionsrechnung .....	Anhang 3
Geldflussrechnung .....	Anhang 4
Finanzkennzahlen .....	Anhang 5
Weitere Kennzahlen und Nachweise .....	Anhang 6
Bericht der Geschäftsprüfungskommission .....	Anhang 7
Bericht der externen Revisionsstelle .....	Anhang 8

# Vorwort

## Geschätzte Einwohnerinnen und Einwohner

Am 1. Januar 2024 durfte ich mein Amt als Gemeindepräsident von Bonaduz antreten. Nach vier Jahren im Gemeindevorstand war ich mit den kommunalen Abläufen bereits gut vertraut. Dennoch brachte der Start viele neue Herausforderungen mit sich. In der Einarbeitungszeit konnte ich auf die grosse Unterstützung unserer engagierten Mitarbeiterinnen und Mitarbeiter zählen - dafür bin ich sehr dankbar.

Unser neu zusammengesetzter Gemeindevorstand hat im Verlauf des Jahres 23 Sitzungen durchgeführt, ergänzt durch einen Strategietag und einen Landtag. Die gut besuchten Gemeindeversammlungen ermöglichten den direkten Dialog mit der Bevölkerung - ein zentrales Element unserer demokratischen Kultur.

Gemeinsam konnten wir im ersten Jahr meiner Amtszeit wichtige Projekte anstossen und weiterentwickeln. Dazu gehören unter anderem:

- der Standortwechsel und die Genehmigung eines Planungskredits für eine neue Tiefgarage beim Dorfplatz und beim Schulareal;
- die Überarbeitung der Ortsplanungsrevision mit der Spiegelgruppe, begleitet von einem Informationsabend für die Bevölkerung und einer öffentlichen Mitwirkungsaufgabe;
- die Sanierung des Reservoirs Salatginas zur Sicherstellung der Trinkwasserversorgung auf der Alp;
- die Priorisierung und Überarbeitung der Agglomerationsprogramme der vierten und fünften Generation (Agglo 4 und 5);
- die Planungsarbeiten zur Sanierung des Schiessplatzes Nulez;
- sowie personelle Veränderungen und Rochaden innerhalb der Gemeindeverwaltung.



**Marcel Bieler**  
Gemeindepräsident

Im November kam es zu personellen Wechseln in den Behörden: Tobias Marty trat aus dem Gemeindevorstand und Thomas Sutter aus der Geschäftsprüfungskommission per Ende Jahr zurück. Mit der Wahl von Susanne Frasnelli in den Gemeindevorstand und Martin Malgaritta in die Geschäftsprüfungskommission konnten diese Gremien kompetent ergänzt werden.

Die Zusammenarbeit mit den umliegenden Gemeinden in der Region hat sich ebenfalls erfreulich entwickelt. Der regelmässige Austausch stärkt die regionale Vernetzung und schafft Synergien, von denen alle profitieren.

Ich blicke mit grosser Dankbarkeit auf mein erstes Amtsjahr als Gemeindepräsident zurück. Für das entgegengebrachte Vertrauen, die konstruktive Zusammenarbeit und das vielfältige Engagement danke ich herzlich - unseren Mitarbeitenden, den Kolleg/-innen des Gemeindevorstandes, den weiteren Behörden- und Kommissionsmitgliedern, der Bevölkerung aber auch unseren Fachplaner/-innen, den juristischen Berater/-innen und der externen Revisionsstelle. Gleichzeitig freue ich mich auf die kommenden Aufgaben und die gemeinsame Weiterentwicklung unserer Gemeinde.

Herzlichst,  
Ihr Marcel Bieler

# Departement Allgemeines, Finanzen, Personal und Soziales



**Marcel Bieler**

Gemeindevorstand

Departementsvorsteher Allgemeines, Finanzen, Personal und Soziales

### Allgemeines

Das Jahr 2024 war geprägt von wichtigen personellen und organisatorischen Veränderungen. Mit dem neuen Gemeindevorstand und dem neuen Gemeindevorstand, die beide im Januar ihre Stellen antraten, erhielt die Verwaltung neue Impulse. Gemeinsam mit einem engagierten Team wurde ein moderner, zukunftsorientierter und bürgernaher Führungsstil etabliert. Dazu gehörte unter anderem die Ausweitung der Öffnungszeiten am Kundenschalter per 1. Januar 2025, um den Dialog mit der Bevölkerung zu stärken.

### Finanzen

Auch im Finanzbereich konnten 2024 bedeutende Erfolge erzielt werden. Anstelle des budgetierten Verlusts von 93'500 Franken durfte sich die Gemeinde über einen Gewinn von 757'800 Franken freuen. Ein grosser Schritt in Richtung Digitalisierung war die erfolgreiche Einführung des neuen, elektronischen Kreditorenworkflows. Kreditorenrechnungen werden seither digital verarbeitet - schnell, effizient und ressourcenschonend. Die Automatisierung des Prozesses trägt wesentlich zur Flexibilität im Arbeitsalltag bei und wurde von den Mitarbeitenden positiv aufgenommen. Die im Juli gestartete neue Finanzleiterin trug mit frischen Ideen und gezielten Optimierungen zur positiven Entwicklung bei.

### Personal

Im Personalbereich wurden auch dieses Jahr herausfordernde Dossiers kompetent bewältigt. Ein Meilenstein war die Einführung der elektronischen Zeiterfassung. Sie trägt zu mehr Transparenz, einer verbesserten Planbarkeit und einer höheren Flexibilität im Arbeitsalltag bei - sowohl für die Mitarbeitenden als auch für die Führung.

### Soziales

Im Bereich Soziales wurden durchschnittlich 25 Dossiers monatlich bearbeitet. Besonders erfreulich war, dass sieben Personen im Verlauf des Jahres erfolgreich aus der wirtschaftlichen Sozialhilfe entlassen werden konnten. Gleichzeitig gingen sechs neue Gesuche ein, darunter drei im Bereich der bevorschussten wirtschaftlichen Sozialhilfe. Letztere erhielten mit dem Ablauf der Übergangsfrist zur Revision der Ergänzungsleistungen per 1. Januar 2024 neue Relevanz. Die Gemeinde hat zudem die Empfehlung der Konferenz der kantonalen Sozialdirektor/-innen (SODK) übernommen und den Grundbedarf in der wirtschaftlichen Sozialhilfe ab Januar 2025 um 2.9 % erhöht. Die entsprechenden Anpassungen wurden im Dezember 2024 für die ersten Auszahlungen im neuen Jahr umgesetzt.

Insgesamt blicken wir auf ein erfolgreiches Jahr mit sichtbaren Fortschritten für Verwaltung und Bevölkerung zurück.

# Departement Bau



**Stefan Herger**

Vizepräsident  
Departementsvorsteher Bau

### **Bauamt**

Trotz der weiterhin bestehenden Planungszone wurde eine hohe Bautätigkeit registriert. Grossmehrheitlich bescherten uns Baugesuche aus dem Gebiet Ginellas, welche durch das Bauamt bearbeitet wurden.

Der Trend von immer mehr Einsprachen auf Baugesuche hat sich dieses Jahr erfreulicherweise nicht fortgesetzt. Es ist jedoch abzuwarten, ob sich dieser Trend nach der genehmigten Ortsplanungsrevision weiterhin nachhaltig auf einem tiefen Niveau fortsetzt.

### **Baukommission**

Insgesamt behandelte die Baukommission 63 Baugesuche, davon wurden 10 Gesuche im Zusammenhang mit einer Heizungssanierung (Wärmepumpe) gestellt. Die Gesuche und Anfragen wurden in 17 Sitzungen diskutiert und bearbeitet.

Die positive Entwicklung zur Umrüstung der bestehenden Heizungen auf energie- und umweltschonende Systeme (Wärmepumpen) hält in Bonaduz somit weiter an. Die hohen Förderbeiträge aus dem «Green Deal» des Kantons Graubünden, von denen auch die Gemeindebeiträge abhängig sind (mit dem Förderfaktor 0.5), wurden im im 2024 vollständig ausgeschöpft.

### **Sanierung Strasse Scardanal**

Die dritte Etappe wurde im 2024 fertiggestellt, so dass die Realisierung der vierten Etappe im 2025 erfolgen kann.

### **Ortsplanungsrevision Teil 2**

Die Spiegelgruppe, zusammengesetzt aus verschiedenen Interessenvertreter/-innen, besprach die am 11. Dezember 2023 zurückgewiesene Ortsplanung während sieben Sitzungen von Grund auf nochmals durch. Dabei wurde die Spiegelgruppe juristisch und raumplanerisch begleitet.

Der erarbeitete Entwurf wurde vom Gemeindevorstand an der Sitzung vom 26. September 2024 genehmigt und zur Mitwirkung aufgelegt.

### **Dorfplatzentwicklung**

Nach einer Überarbeitung der Grundidee zur Dorfplatzentwicklung wurde erneut eine Machbarkeitsstudie in Auftrag gegeben, welche eine Schulraumerweiterung im Bereich der alten Turnhalle miteinbezieht.

Im 2025 möchte man dann den notwendigen Studienauftrag lancieren, um das Varianzverfahren zu ermöglichen, welches für die Arealplanung auf dem Dorfplatz notwendig ist.

### **Energiekommission**

Die Zusammensetzung der Kommissionsmitglieder zeigt sich als sehr inspirierend und effizient. Der Gemeindevorstand genehmigte den Antrag der Energiekommission zur Weiterführung des Energiestadt-Labels für weitere vier Jahre in Zusammenarbeit mit der Firma Planar AG für Raumentwicklung. Erste Vorbereitungen für das im 2025 bevorstehende Re-Audit wurden durchgeführt und die Arbeiten mit Energiestadt inhaltlich und zeitlich koordiniert.

Die Energiekommission beriet sich dazu im Berichtsjahr an vier Sitzungen.

# Departement Bildung, Kultur und Sport



**Nicole Sutter**

Departementsvorsteherin Bildung, Kultur und Sport

### Arbeit in den Schulräten

Der Schulrat Bonaduz führte im vergangenen Jahr neun planmässige Sitzungen sowie mehrere Wahlgeschäfte durch.

Das Schulinspektorat führt regelmäßige Evaluationen an allen öffentlichen Schulen des Kantons durch. Die Schule Bonaduz wurde vom Bezirksinspektorat im Mai 2024 evaluiert. Dabei wurden nahezu alle Lehrpersonen besucht. Schwerpunkte waren Schulkultur, Schulklima, Zusammenarbeit, Gesundheitsförderung, Heterogenität sowie Medien und Informatik.

Der Oberstufen-Schulverband Bonaduz Rhäzüns (OSBR) führte im vergangenen Jahr 10 ordentliche Schulratssitzungen. Dabei wurden verschiedene Themen behandelt und wichtige Entscheidungen getroffen. Für das neue Schuljahr konnten wir Pascal Anderegg als neuen Schulleiter willkommen heißen.

Zusammen mit der Schulkommission Rhäzüns wurden zudem zwei gemeinsame Sitzungen aller drei Schulträgerschaften abgehalten.

### Schulergänzende Tagesstruktur

Im Schuljahr 2024/25 besuchen 105 Kinder die Tagesstruktur, zwei weniger als im Vorjahr. Wöchentlich werden 170 Mahlzeiten ausgegeben. Alle Mittagessen ausser mittwochs sind mit über 35 Kindern gut besucht: Montag 35, Dienstag 44, Donnerstag 48 und Freitag 37 Kinder. Auch die Nachmittagsblöcke sind stark frequentiert. Block 3 besuchen montags 14, dienstags 18, donnerstags 16 und freitags 13 Kinder. Block 4 (bis 18:00 Uhr) besuchen montags und donnerstags je 15, dienstags 16 und freitags 7 Kinder.

### Mutationen und Jubiläen

#### Eintritte:

- Anderegg Pascal, Schulleitung OSBR
- Caflisch Priska, Tagesstruktur
- Demont Miriam, Sonderschule
- Gort Agung, Tagesstruktur
- Nauer Jethro, Primarschule
- Pedetti Marzia, Schulsozialarbeit
- Wilkins Donny Joe, OSBR
- Willi Martina, Kindergarten

#### Austritte:

- Deguillis Rosmarie, Mutterschaftsstellvertretung Primarschule
- Funke Ann Sophie, Mutterschaftsstellvertretung Primarschule
- Gredig Nadja, Tagesstruktur
- Lys Tamara, Schulsozialarbeit
- Ott Silvan, OSBR
- Thullen Christina, Religion
- Vetsch Andrea, Schulleitung OSBR

#### Spurwechsel:

- Michael Elena, Kindergarten (Weiterbeschäftigung als SHP)

#### Jubiläen:

- Epli Patricia, Schule Bonaduz: 25 Jahre
- Holzner Flavia, Schule Bonaduz: 15 Jahre
- Jud Raquel, Leitung Tagesstruktur: 10 Jahre
- Stecher Carlo, Schulleitung Bonaduz: 35 Jahre

### **Jugendarbeit**

Die Jugendarbeit Rhäzüns Bonaduz zählte im Schuljahr 2023/24 (Herbst- bis Sommerferien) insgesamt 1001 Besuche in den beiden Jugendtreffs. 469-mal besuchten Jugendliche aus Rhäzüns die Treffs, 489-mal waren es Bonaduzer Jugendliche und 43-mal durften wir Jugendliche aus Nachbargemeinden begrüßen. Diese kommen in der Regel als Begleitung der Jugendlichen aus unseren beiden Dörfern. Beide Treffs erfreuten sich großer Beliebtheit, und verschiedene Cliques nutzten die wechselnden Öffnungszeiten und Standorte. Das Ziel, möglichst viele Jugendliche aus beiden Gemeinden anzusprechen, wurde erreicht. Auffällig war, dass die Cliques meist aus Jugendlichen beider Dörfer bestanden.

### **Musikschule**

Die Musikschule Imboden, der die Gemeinden Bonaduz, Domat/Ems, Felsberg, Rhäzüns, Tamins und Trin angehören, wird von rund 140 Bonaduzer/-innen genutzt, die dort verschiedene Musikinstrumente erlernen. Das beliebteste Instrument ist die

Blockflöte mit 33 Schüler/-innen, dicht gefolgt von der akustischen Gitarre und dem Schlagzeug.

Zusätzlich werden im Schulhaus Bonaduz auch verschiedene Blechblasinstrumente, Keyboard, Percussion, Querflöte, Posaune, Violine, Viola und Violoncello unterrichtet.

Ebenfalls nehmen drei Kinder am musikalischen Grundkurs sowie am Gesangsunterricht teil.

### **Kultur**

Das Kulturarchiv zählte im Jahr 2024 80 Nutzende, Anfragen zu den Sammlungen und eine Schulklasse. Vier grössere Sammlungen sowie zahlreiche Einzelobjekte wurden neu aufgenommen, deren Aufarbeitung noch nicht vollständig abgeschlossen ist. Als Institution ist das Kulturarchiv mit der Sammlung zum Dorfbrand und dem Bild der 1880 nach Bellinzona entsandten Infanteristen auf der PortaCultura Graubündens vertreten. Zudem veröffentlichte das Kulturarchiv einen Kalender und startete dank einer engagierten Person und der Redaktion der «Ruinaulta» im Juni 2024 die Reihe «Historische Perlen».

# Departement Infrastrukturen und Umwelt



**Tobias Marty**

Departementsvorsteher Infrastrukturen und Umwelt

Die neue Legislaturperiode begann im Jahr 2024 mit einem motivierten Team im Gemeindevorstand, das mit viel Elan und frischen Ideen in diese spannende Phase startete.

### **Tourismus**

Bereits zu Jahresbeginn wurde die Leistungsvereinbarung mit der regionalen Tourismusorganisation Chur aufgehoben. Daraus ergaben sich konstruktive Gespräche mit Tourismus Chur, die im kommenden Jahr weitergeführt werden – mit dem Ziel, für Bonaduz sinnvolle und zukunftsgerichtete Lösungen im Bereich Tourismus zu erarbeiten.

### **Infrastrukturen**

Ein besonderes Highlight war der erfolgreiche Abschluss des Baus der neuen Quellfassung Salatginas. Die Arbeiten verliefen reibungslos und konnten termingerecht fertiggestellt werden. Ab 2025 ist eine gesicherte Wasserversorgung für unsere Alp gewährleistet - ein grosser Schritt für die nachhaltige Bewirtschaftung des Gebiets.

Nach dem traditionellen Alpabzug am 31. August durften wir nur kurze Zeit später eine neue Alpwirtin auf der Alp il Bot willkommen heissen. Die Rückmeldungen aus der Bevölkerung waren durchwegs positiv. Der Alpsommer 2024 war geprägt von gutem Wetter, guter Stimmung und einer engagierten Bewirtschaftung - ein herzliches Dankeschön an die Alpengenossenschaft Bonaduz/Rhätzens für ihren grossartigen Einsatz und ihre Leidenschaft.

Auch im Bereich Infrastruktur konnten wir wichtige Projekte erfolgreich abschliessen. Der in die Jahre gekommene Lift im Schulhaus Platz wurde in den Sommerferien 2024 vollständig ersetzt. Der neue

Lift konnte termingerecht in Betrieb genommen werden und sorgt seither für einen verlässlichen und barrierefreien Zugang.

Die administrativen Arbeiten zur Strassensanierung der Via Caschners und der Schulhausstrasse konnten ebenfalls erfolgreich abgeschlossen werden - ein weiterer Schritt zur Aufwertung unseres Verkehrsnetzes.

### **Danke!**

Das Jahr 2024 war in vielerlei Hinsicht bewegend, auch für mich persönlich. Mein Amt im Gemeindevorstand habe ich per 31. Dezember 2024 aus beruflichen Gründen niedergelegt.

Für das entgegengebrachte Vertrauen und die wertvolle Unterstützung in den vergangenen vier Jahren danke ich Ihnen, liebe Einwohnerinnen und Einwohner, von Herzen. Bonaduz ist für mich ein Ort mit viel Potenzial, grosser Lebensqualität und einer aktiven und engagierten Bevölkerung. Ich bin überzeugt, dass unsere Gemeinde diesen Weg auch in Zukunft mit Mut und Innovation weitergehen wird.

Mein besonderer Dank gilt den Mitarbeitenden der Gemeindebetriebe Bonaduz Rhätzens für ihren unermüdlichen Einsatz zugunsten der Gemeinde sowie allen Personen, mit denen ich in den letzten Jahren zusammenarbeiten durfte. Die vielen Begegnungen und Gespräche waren für mich bereichernd und werden mir in bester Erinnerung bleiben.

Abschliessend wünsche ich meiner Nachfolgerin alles Gute und viel Erfolg in ihrem neuen Amt - mit dem gleichen Engagement und Herzblut, das Bonaduz verdient.



# Departement Sicherheit, Gesundheit und Verkehr



**Martin Gieriet**

Departementsvorsteher Sicherheit, Gesundheit und Verkehr

Am 1. Januar 2024 durfte ich ein gut geführtes Departement mit klaren Strukturen und engagierten Partnern von meinem Vorgänger übernehmen.

### **Verkehr**

Das Departement Sicherheit, Gesundheit und Verkehr ist oft auch das Departement der Verbote. Zu Beginn des Jahres standen mehrere Fahrverbote zur Umsetzung an - an der Via Campagna, der Via Ginellas sowie der Via Tgvisuri. Letzteres Fahrverbot ist noch in Abklärung, da zahlreiche Einsprachen eingegangen sind.

Mit der Kantonspolizei führten wir intensive Gespräche, um kritische und gefährliche Verkehrssituationen zu analysieren und gemeinsam Lösungen zu finden, die langfristig zur Sicherheit in Bonaduz beitragen.

### **Gemeindepolizei**

Ein verlässlicher Partner bleibt die Sprecher Security GmbH, die im Auftrag der Gemeinde für Ordnung und Sicherheit sorgt. Dank ihrer Präsenz und Zusammenarbeit konnten kleinere Übertretungen wie Vandalismus in der Schlucht, Lärmbelästigungen auf Schulplätzen, beim Lag und beim Bahnhof sowie vereinzelte Einbrüche rasch aufgenommen und bearbeitet werden. Es bleibt wichtig, Auffälligkeiten zu melden - sei es bei der Polizei, Sprecher Security GmbH oder direkt bei uns.

### **Parkierungskonzept**

Besonders erfreulich war die Ausarbeitung des neuen Parkplatzkonzepts. In vielen Sitzungen ha-

ben wir gemeinsam mit der Bevölkerung eine tragfähige Lösung erarbeitet, die schliesslich auch demokratisch abgesehen wurde. Danke für das Vertrauen!

### **Feuerwehr und Gemeindeführungsstab**

Ein weiteres Projekt war die Überarbeitung der gesetzlichen Grundlagen und des Betriebsregelwerks für die Regio-Feuerwehr Bonaduz Rhäzüns. Nach intensiver Vorarbeit wird zukünftig ein zeitgemässes Regelwerk bereitstehen.

Auch der Gemeindeführungsstab wird neu wieder gemeinsam mit Rhäzüns organisiert, was unsere Krisen- und Notfallkoordination effizienter macht.

### **Anlässe**

Mit Freude durften wir im vergangenen Jahr zahlreiche Veranstaltungen und Nutzungen unserer Gemeinderäumlichkeiten bewilligen - es ist schön zu sehen, wie aktiv und lebendig unser Dorfleben ist.

### **Gesundheit**

Im Bereich Gesundheit arbeiten wir weiterhin eng mit unseren Partnern zusammen: der Spitex, dem Pflegeheim Casa Falvegn in Domat/Ems und dem Kantonsspital in Chur. Ihre Arbeit verdient grosse Wertschätzung und unsere Unterstützung.

Bonaduz ist ein schönes Dorf mit hoher Lebensqualität. Das verdanken wir nicht zuletzt einem rücksichtsvollen und grosszügigen Miteinander. Ich freue mich darauf, auch im kommenden Jahr mit vollem Engagement für unsere Gemeinde da zu sein.

## Das Wichtigste zur Jahresrechnung 2024

### **757'813 Franken Gewinn**

bei einem Aufwand von CHF 21'235'335.83 und einem Ertrag von CHF 21'993'148.99.

### **1'543'800 Franken ordentliche Abschreibungen**

wurden im Rechnungsjahr verbucht.

### **972'592 Franken Investitionen**

wurden getätigt. Zu den wichtigsten Positionen gehörten der Neubau des Wasserreservoirs Salatginas, die Sanierung der Strasse Scardanal (Etappe 3), der Ersatz der Liftanlage im Schulhaus Plaz, der Umbau des Feuerwehrlokals (Einbau Zwischenboden) und die Umbauarbeiten des ehemaligen Postlokals am Dorfplatz.

### **6'139 Franken Nettovermögen**

pro Einwohner/-in. Dieses ist im Vergleich zum Vorjahr um 91 Franken angestiegen.

### **14'730'961 Franken frei verfügbares Eigenkapital**

wird nach Zuweisung des Gewinns ausgewiesen.

### **1'000'000 Franken Finanzverbindlichkeiten**

resultieren aus einem Darlehen, das im Mai 2025 ausläuft und dann zurückbezahlt wird. Danach ist die Gemeinde frei von kurz- und langfristigen Finanzverbindlichkeiten.

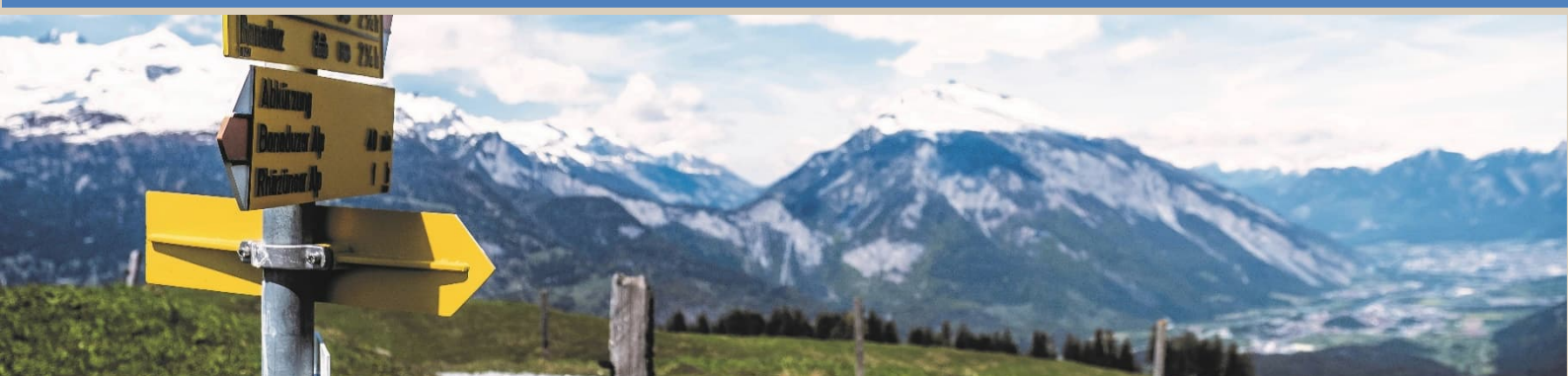

# Erläuterungen zu den Abweichungen Jahresrechnung 2024 - Budget 2024

Konto	Kontobezeichnung	Rechnung 2024	Budget 2024	Bemerkungen
-------	------------------	---------------	-------------	-------------

Abweichungen ab CHF 20'000.00

		Gewinn	Verlust	
Erfolgsrechnung		757'813.16	-93'500.00	

0	ALLGEMEINE VERWALTUNG	1'899'856.81	1'905'100.00	-5'243.19
---	-----------------------	--------------	--------------	-----------

0210 Gemeindeverwaltung

3010.00	Löhne Verwaltungs-/Betriebspersonal	776'510.10	670'100.00	bewilligter Nachtragskredit für Stelle Verwaltungsmitarbeiterin (Nutzung nicht besetzte Stellenprozente): 17'000.00, Auszahlung Überstunden, u. a. durch Austritt: 29'000.00, Lohn Projektleitung wurde über Bauverwaltung budgetiert und effektiv diesem Konto belastet
3052.00	AG-Beiträge an Pensionskassen	94'366.95	71'000.00	höhere Beiträge aufgrund höherer Löhne
3130.00	Dienstleistungen Dritter	22'433.75		unfallbedingte Stv. Leitung Finanzen - Refinanzierung über UVG-Taggelder
3133.00	Informatik-Nutzungsaufwand	98'669.65	130'000.00	Verteilung IT-Kosten auf Konti 3133.00, 3133.01, 3158.00; Gesamt-Budget wurde eingehalten

0220 Bauverwaltung

3010.00	Löhne Verwaltungs-/Betriebspersonal	228'961.75	348'100.00	Entlohnung Projektleitung auf diesem Konto budgetiert, Belastung auf Kst. 210 / Konto 3010.00
---------	-------------------------------------	------------	------------	---

0290 Verwaltungsliegenschaften

3144.00	Unterhalt Liegenschaften	51'257.10	20'000.00	bewilligte Nachtragskredite Kauf Parzelle 1000 und Kauf Landstreifen auf Parzelle 1001
---------	--------------------------	-----------	-----------	--

1	ÖFFENTLICHE ORDNUNG UND SICHERHEIT + VERTEIDIGUNG	75'188.28	176'900.00	-101'711.72
---	---	-----------	------------	-------------

1610 Militärische Verteidigung

3130.00	Dienstleistungen Dritter	29'954.75		Umbuchung Planungskredit Sanierung Schiessanlage Nulez über die Erfolgsrechnung
4893.00	Entnahmen aus Vorfinanzierungen des EK	-40'745.35		Auflösung Vorfinanzierung Planungskredit Sanierung Schiessanlage Nulez

1620 Zivilschutz (allgemein)

3612.00	Aufwand Crest Ault	5'166.50	27'000.00	Bekämpfung Schimmelbefall Zivilschutzanlage
---------	--------------------	----------	-----------	---

2	BILDUNG	6'499'375.75	6'715'500.00	-216'124.25
---	---------	--------------	--------------	-------------

2120 Primarstufe

3020.09	Erstattung Lohn der Lehrpersonen	-61'863.60		Krankentaggelder und Mutterschaftsentschädigung
4631.00	Subventionen von Bund und Kanton	-278'352.24	-251'500.00	nicht budgetierte Beiträge J+S (CHF 8'700.00), Pauschalbeiträge Kanton sind höher ausgefallen (CHF 20'800.00)

2130 Oberstufe (OSBR)

3020.00	Löhne der Lehrpersonen	1'936'219.35	1'914'200.00	mehr Stellvertretungen als budgetiert
3020.01	Löhne Schulleitung / Schulsekretariat	88'446.80	122'200.00	Stelle Schulleitung durch personellen Wechsel während 4 Monaten unbesetzt
4631.00	Subventionen von Bund und Kanton	-262'302.05	-284'300.00	abhängig von Schüler/-innenzahlen und Pauschalbeiträgen

Konto	Kontobezeichnung	Rechnung 2024	Budget 2024	Bemerkungen
2170 Schulliegenschaften				
3120.00	Energie, Wasser, Abwasser, Heizmaterial	126'797.65	100'000.00	weiterer Anstieg der Energiekosten
3144.00	Unterhalt Liegenschaften	140'970.00	285'500.00	kurzfristige Massnahmen Schulraumbedarf wurden nicht beansprucht
3151.00	Unterhalt Apparate, Maschinen, Geräte	39'874.85	10'000.00	ungeplante Wartungen Heizung und Lüftung MZH Compogna
3300.90	Planmässige Abschreibungen Geräte		25'000.00	Abschreibung Investition Ersatz Lifanlage SH Plaz über das Konto 3300.40 verbucht (Abschreibung innert 33 Jahren und nicht innert 8 Jahren)
4830.40	Auflösung zusätzliche Abschreibungen Hochbauten	-340'700.00	-283'100.00	Auflösung zusätzliche Abschreibungen (CHF 1'900'000.00 innert 33 Jahre)
2180 Tagesbetreuung				
3010.00	Löhne Verwaltungs-/Betriebspersonal	255'236.40	207'400.00	Mehraufwand bei der Betreuung durch wesentlich höhere Anzahl an Kindern, dafür auch Anstieg Elternanteile Tagesbetreuung (Konto 4637.01)
4631.00	Subventionen von Bund und Kanton	-48'279.65	-20'000.00	Mehraufwand bei der Betreuung durch wesentlich höhere Anzahl an Kindern, dafür auch Anstieg Subventionen von Bund und Kanton
4637.01	Elternanteil Tagesbetreuung	-168'375.15	-120'000.00	Anstieg Elternanteile Tagesbetreuung durch wesentlich höhere Anzahl an Kindern
2190 Schulleitung und Schulverwaltung				
3020.01	Löhne Schulleitung / Schulsekretariat	212'747.90	181'300.00	Lohn Schulleitung wurde auf diesem Konto nur teilweise budgetiert, Rest über Primarstufe
2200 Sonderschulen				
3020.00	Löhne der Lehrpersonen	571'871.30	541'800.00	erhöhter Förderbedarf, dafür auch höhere Subventionen
3612.13	Beitrag an Diverse Heime und Schulen	83'110.00	45'000.00	erhöhter Förderbedarf, dafür auch höhere Subventionen
4631.00	Subventionen von Bund und Kanton	-137'555.80	-105'900.00	höherer Beitrag durch höhere Anzahl an Sonderschüler/-innen
2510 Gymnasiale Maturitätsschulen				
3611.06	Untergymnasium	160'600.00	189'200.00	effektive Anzahl Schüler/-innen tiefer als budgetiert
3	KULTUR, SPORT UND FREIZEIT	532'359.04	513'000.00	19'359.04
3410 Sport				
3612.00	Aufwand Crest Ault	77'539.20	49'500.00	erhöhter Aufwand durch verstärkte Vegetation
3420 Freizeit				
3140.00	Unterhalt an Grundstücken		22'000.00	Aufwand ist auf dem Konto 3612.00 enthalten
3300.90	Planmässige Abschreibungen Geräte		24'000.00	Abschreibung Ausbau Spielplatz Tuleu -> Ausbau noch nicht abgeschlossen
3612.00	Aufwand Crest Ault	60'818.60	19'500.00	erhöhter Aufwand durch verstärkte Vegetation, Budgetierung zu tief und auf Konto 3140.00
4	GESUNDHEIT	1'218'409.75	1'052'200.00	166'209.75
4110 Spitäler				
3612.14	Beitrag an Spitalregion Churer Rheintal	556'912.10	460'000.00	Kostenentwicklung im Gesundheitswesen (höhere Kosten, zu tief budgetiert)
4120 Kranken- und Pflegeheime				
3612.15	Entschädigung an Pflegeheime	580'860.25	455'000.00	Erhöhung Taxen ab 1. Januar 2024, Kosten abhängig von der Anzahl Fälle und der Pflegestufe
4612.00	Entschädigung von Gemeinden und Gemeindeverbänden	-77'288.10	-35'000.00	höhere Kosten, dadurch höhere Entschädigungen, konsequentere Weiterverrechnung der Kosten

Konto	Kontobezeichnung	Rechnung 2024	Budget 2024	Bemerkungen
5	SOZIALE SICHERHEIT	741'997.88	1'132'900.00	-390'902.12

5720 Gesetzliche wirtschaftliche Hilfe

3631.00	Beiträge an Kanton	92'852.45	6'000.00	Kinderschutzmassnahmen, neue gesetzliche Rahmenbedingungen
3637.00	Unterstützungen (Materielle Hilfe)	504'467.70	600'000.00	Dossierabschlüsse und striktere Überprüfung der Ansprüche
4260.03	Rückerstattungen Unterstützungen (Materielle Hilfe)	-330'529.24	-115'000.00	IV-Verrechnungsanträge, Rückerstattung an Kinderschutzmassnahmen (stationär)
4631.00	Subventionen von Bund und Kanton	-124'065.43	-80'000.00	Rechnung vom Bund positiv, daher höhere Ausschüttung an Gemeinden

6	VERKEHR	315'339.45	661'700.00	-346'360.55
---	---------	------------	------------	-------------

6150 Gemeindestrassen

3101.00	Betriebs- und Verbrauchsmaterial	417.65	40'000.00	Materialverbrauch Unwetterschäden im Budget enthalten
3141.00	Unterhalt Strassen/Verkehrswege	129'787.90	77'000.00	bewilligte Nachtragskredite Wiedereröffnung Turnerweg und Umliegung Wanderweg Scardanal - Alp il Bot sowie Umbuchung Sanierung Via Caschners in Erfolgsrechnung
3300.20	Planmässige Abschreibung Strassen/Verkehrswege	190'000.00	222'800.00	Abschreibung Steg unter bestehende Brücke A13 zu hoch budgetiert
3612.00	Aufwand Crest Ault	429'214.30	459'900.00	witterungsbedingt tieferer Unterhalt Strassen
4260.00	Rückerstattungen Dritter	-271'155.35		Kostenverteiler Sanierung Schulstrasse und Via Caschners
4631.00	Subventionen von Bund und Kanton	-52'664.55		Beiträge Unwetter Scombras und Durchgangsplatz Nulez (Fahrende)
4830.20	Auflösung zusätzliche Abschreibungen Strassen/Verkehrswege	-182'800.00	-222'800.00	Auflösung zusätzliche Abschreibung Steg unter bestehende Brücke A13 zu hoch budgetiert

6220 Regionalverkehr

3109.01	Tageskarten	22'993.85		Einführung Spartageskarten (Angebot und Nachfrage)
4250.01	Verkäufe Tageskarten	-24'070.00		Einführung Spartageskarten (Angebot und Nachfrage)

7	UMWELTSCHUTZ UND RAUMORDNUNG	447'345.75	585'600.00	-138'254.25
---	------------------------------	------------	------------	-------------

7101 Wasserwerk [Gemeindebetrieb]

3132.00	Honorare externe Berater, Gutachter	55'711.20	25'000.00	bewilligter Nachtragskredit zur Sanierungsbedarfsabklärung Wasserreservoir Veier
3144.02	Unterhalt Reservoir, Pumpstationen, Netz	114'403.80	52'700.00	bewilligter Nachtragskredit aufgrund Verlängerung Wasserleitung
3612.00	Aufwand Crest Ault	78'934.10	116'000.00	Minderaufwand
4510.00	Entnahmen aus Spezialfinanzierungen des EK	-230'877.39	-158'800.00	höhere Ausgaben im Wasserwerk führten zu höheren Entnahmen aus der Spezialfinanzierung des Eigenkapitals

7201 Abwasserbeseitigung [Gemeindebetrieb]

4240.05	Abwassergebühren	-314'778.75	-340'000.00	verbrauchsabhängig, tiefere Einnahmen
---------	------------------	-------------	-------------	---------------------------------------

7301 Abfallwirtschaft [Gemeindebetrieb]

3130.06	Sammeldienst AVM	197'172.40	176'600.00	verbrauchsabhängig, höhere Ausgaben
4510.00	Entnahmen aus Spezialfinanzierungen des EK	-75'798.39	-49'400.00	höhere Ausgaben in der Abfallwirtschaft führten zu höheren Entnahmen aus der Spezialfinanzierung des Eigenkapitals

7410 Gewässerverbauungen

3612.00	Aufwand Crest Ault	41'498.70	1'700.00	Kosten Unwetter Scombras -> Beiträge auf Kst. 6150
---------	--------------------	-----------	----------	--

7710 Friedhof und Bestattung

3140.03	Unterhalt an Friedhofanlage	18'909.00	48'000.00	effektiver Aufwand tiefer als budgetiert
4893.00	Entnahmen aus Vorfinanzierungen des EK	-42'000.00		Auflösung Vorfinanzierung Dorffriedhof Etappe II

Konto	Kontobezeichnung	Rechnung 2024	Budget 2024	Bemerkungen
7900	Raumordnung			
3132.00	Honorare externe Berater, Gutachter	200'391.70	315'000.00	Verschiebungen Studienauftrag Dorfplatz, Arealplanung Dorfplatz, Planung Agglo 4, Landumlegung Vicrusch und Immobilienstrategie auf Folgejahre verschoben
3637.03	Beiträge an energetische Fördermassnahmen	102'413.00	80'000.00	positive Entwicklung zur Umrüstung der bestehenden Heizungen auf energie- und umweltschonende Systeme im 2024
8	VOLKSWIRTSCHAFT	-46'330.40	402'600.00	-448'930.40
8200	Forstwirtschaft			
3612.00	Aufwand Crest Ault	426'997.80	518'600.00	forstlicher Anteil ist infolge vermehrter Arbeiten in anderen Kostenstellen tiefer ausgefallen (z. B. Strassen, Wanderwege, Alpen)
4240.10	Erträge von Dritten	-55'408.25	-8'000.00	Mehrerträge durch zusätzlich akquirierte Arbeiten
4240.12	Erträge von Gemeinwesen	-55'315.90		Umlagerung der Erträge zur Abgrenzung der Mehrwertsteuer
4250.03	Verkäufe Brennholz	-134'607.90	-90'000.00	höherer Anfall von Biomasse-Material (Zwangsnutzungen, minderwertige Holzschläge), hohe Schnitzelkubik-Entschädigung
4250.06	Kiesverkäufe	-22'500.00		ehemals Verkauf Diverses auf Konto 4250.04, höhere Erträge durch Mehraufwand Strassenunterhalt
4631.00	Subventionen von Bund und Kanton	-224'921.00	-125'000.00	Behandlung von mehr Flächen, Mehrbedarf konnte beim Kanton geltend gemacht werden, dadurch deutlich höhere Beiträge
4631.06	Subventionen von Bund und Kanton für Waldschäden	-43'796.00	-23'000.00	mehr Schadholz als geplant als Folge von Sturm- und Kalamitätseignissen, dafür höhere Beiträge
9	FINANZEN UND STEUERN	-12'441'355.47	-13'052'000.00	610'644.53
9100	Allgemeine Gemeindesteuern			
3181.00	Tatsächliche Forderungsverluste	41'172.45	15'000.00	hohe Steuerabschreibung
3631.02	Inkassoprovision Kanton für Einzug Steuern	76'184.90	120'000.00	Folge von tieferen Steuereinnahmen
4000.00	Einkommenssteuern natürliche Personen	-5'625'951.50	-5'790'000.00	sind abhängig vom tatsächlichen Einkommen und darum schwer budgetierbar
4002.00	Quellensteuern natürliche Personen	-504'282.00	-440'000.00	sind abhängig vom tatsächlichen Einkommen und darum schwer budgetierbar
4010.00	Gewinn- und Kapitalsteuern juristische Personen	-3'053'794.00	-4'500'000.00	sind wirtschaftlichen Schwankungen und häufig auch nicht repetierbaren Einmal- und Sondereffekten ausgesetzt und - trotz Erfahrungswerten - nur schwer budgetierbar
9101	Sondersteuern			
4021.00	Liegenschaftsteuern	-486'309.00	-530'000.00	zu hoch budgetiert
4022.00	Grundstückgewinnsteuern	-411'944.60	-200'000.00	mehr Liegenschafts- und Baulandverkäufe als budgetiert
4023.00	Handänderungssteuern	-801'673.10	-300'000.00	sind wirtschaftlichen Schwankungen und häufig auch nicht repetierbaren Einmal- und Sondereffekten ausgesetzt, einmalige und aussergewöhnliche hohe Handänderung im Rechnungsjahr
9500	Ertragsanteile			
4120.00	Wasserrechtszinsen	-1'114'474.50	-850'000.00	Beitrag Beteiligungsenergie der KOKWZ-Gemeinden deutlich tiefer budgetiert (1. - 3. Quartal 2023: 1.8 Rp./kWh / 4. Quartal 2023: 18.4 Rp./kWh / 2024: 20.0 Rp./kWh)
4120.02	Durchleitungs- und SDL Beiträge	-107'746.85	-80'000.00	Beitrag Durchleitungsabgabe vergleichbar mit Vorjahr, Beitrag SDL ist um rund CHF 14'800.00 angestiegen
9690	Finanzvermögen, übriges			
3440.00	Marktwertanpassung Wertschriften	105'750.00		Marktwertanpassung bei Aktien der Rhienergie AG

# Behörden und Kommissionen der Gemeinde Bonaduz

## Behörden (Stand 31. Dezember 2024)

### *Gemeindevorstand*

Bieler Marcel	Gemeindepräsident	Dep. Allgemeines, Finanzen, Personal und Soziales
Herger Stefan	Vizepräsident	Dep. Bau
Gieriet Martin		Dep. Sicherheit, Gesundheit und Verkehr
Marty Tobias		Dep. Infrastrukturen und Umwelt
Sutter Nicole		Dep. Bildung, Kultur und Sport

### *Geschäftsprüfungskommission*

Sutter Thomas	Präsident
Frei Jürg	
Gabathuler Thomas	

### *Schulrat Schule Bonaduz*

Sutter Nicole	Präsidentin
Wiesendanger Marco	Vizepräsident
Caduff Maria	
Flütsch Remo	
Pinchera Bettina	

### *Schulrat Oberstufen-Schulverband Bonaduz Rhäzüns (OSBR)*

Sutter Nicole	Präsidentin	Vertreterin der Gemeinde Bonaduz
Flütsch Remo		Vertreter der Gemeinde Bonaduz

## Kommissionen (Stand 31. Dezember 2024)

### *Baukommission*

Herger Stefan	Präsident	Vertreter Gemeindevorstand
Caluori Patrik		
Camenisch Silvan		

### *Energiekommission*

Herger Stefan	Präsident	Vertreter Gemeindevorstand
Bearth Anton		
Frasnelli Susanne		
Hersche Dumeng		
von Pfulstein Marietta		
Weber Andreas		Gemeindebetriebe, Betriebsleiter Leiter Bauamt
Weissmann Patrick		Leiter Bauamt

### *Feuerwehrkommission der Feuerwehr Bonaduz Rhäzüns*

Gieriet Martin	Präsident	Vertreter der Gemeinde Bonaduz
Müller Thomas	Vizepräsident	Vertreter der Gemeinde Rhäzüns
Stoffel Daniel		Kommandant
Iten Marc		Vizekommandant
Caluori Thomas		Materialwart
Lemmer Riccarda		Fourier

### *ARA-Kommission (ZRAI)*

Caluori Markus		Gemeindebetriebe, Bereichsleiter Werk
Weissmann Patrick		Leiter Bauamt

## Einwohner/-innen-Statistik

### Wohnbevölkerung per 31. Dezember 2024

Schweizer/-innen	2022	2023	2024
Niedergelassene Gemeindebürger/-innen	539	543	542
Niedergelassene Schweizer Bürger/-innen	2'461	2'483	2'501
Ständige Schweizer Bevölkerung	3'000	3'026	3'043
Wochenaufenthalter/-innen	44	43	31
<b>Total Schweizer/-innen</b>	<b>3'044</b>	<b>3'069</b>	<b>3'074</b>
Ausländer/-innen	2022	2023	2024
Niedergelassene	226	232	233
Jahresaufenthalter/-innen	251	254	268
Ständige ausländische Bevölkerung	477	486	501
Kurzaufenthalter/-innen	24	17	22
Grenzgänger/-innen	5	11	10
Grenzgänger/-innen ohne Aufenthalt	20	16	27
Asylsuchende, Flüchtlinge, schutzbedürftige Personen	18	16	20
Wochenaufenthalter/-innen	4	4	5
<b>Total Ausländer/-innen</b>	<b>548</b>	<b>550</b>	<b>585</b>
<b>Total Schweizer/-innen und Ausländer/-innen</b>	<b>3'592</b>	<b>3'619</b>	<b>3'659</b>
<b>Total ständige Bevölkerung (Schweizer/-innen und Ausländer/-innen)</b>	<b>3'477</b>	<b>3'512</b>	<b>3'544</b>

### Altersstruktur der ständigen Wohnbevölkerung

	2022		2023		2024	
	Anz. Pers.	in %	Anz. Pers.	in %	Anz. Pers.	in %
65 Jahre und älter	618	17.7	634	18.0	654	18.5
50 Jahre - 64 Jahre	776	22.3	769	21.9	777	21.9
20 Jahre - 49 Jahre	1'334	38.4	1'354	38.6	1'344	37.9
0 Jahre - 19 Jahre	749	21.6	755	21.5	769	21.7
<b>Total</b>	<b>3'477</b>	<b>100.0</b>	<b>3'512</b>	<b>100.0</b>	<b>3'544</b>	<b>100.0</b>

### Wohnbevölkerung nach Geschlecht

(ohne Wochenaufenthalter/-innen, Grenzgänger/-innen, Asylsuchende, Flüchtlinge, schutzbedürftige Personen)

	2022		2023		2024	
	Anz. Pers.	in %	Anz. Pers.	in %	Anz. Pers.	in %
weiblich	1'765	50.4	1'763	49.9	1'785	50.1
männlich	1'736	49.6	1'766	50.1	1'781	49.9
<b>Total</b>	<b>3'501</b>	<b>100.0</b>	<b>3'529</b>	<b>100.0</b>	<b>3'566</b>	<b>100.0</b>

### Weitere statistische Informationen

Jahrgang der ältesten Einwohnerin von Bonaduz:	1925	Geburten im 2024	28
Jahrgang des ältesten Einwohners von Bonaduz:	1928	Todesfälle im 2024	22
		Trauungen im 2024	18



## Anhang 1: Bilanz

# Bilanz

1.1.2024 - 31.12.2024

Gemeinde Bonaduz

Nummer	Bezeichnung	01.01.2024	Zuwachs	Abgang	31.12.2024
	<b>AKTIVEN</b>	<b>36'777'518.01</b>	<b>51'312'347.90</b>	<b>50'032'224.56</b>	<b>38'057'641.35</b>
<b>10</b>	<b>Finanzvermögen</b>	<b>24'091'007.70</b>	<b>48'331'733.95</b>	<b>47'415'902.31</b>	<b>25'006'839.34</b>
<b>100</b>	<b>Flüssige Mittel</b>	<b>9'515'477.09</b>	<b>20'453'982.40</b>	<b>20'553'491.96</b>	<b>9'415'967.53</b>
<b>1000</b>	<b>Kasse</b>	<b>2'586.15</b>	<b>94'305.05</b>	<b>85'017.65</b>	<b>11'873.55</b>
10000.01	Hauptkasse	1'681.45	46'852.70	37'660.60	10'873.55
10001.01	Schalterkasse	904.70	47'452.35	47'357.05	1'000.00
<b>1001</b>	<b>Post</b>	<b>862'677.31</b>	<b>806'423.27</b>	<b>413'751.85</b>	<b>1'255'348.73</b>
10010.01	Postcheck CH46 0900 0000 7000 1174 9	862'677.31	806'423.27	413'751.85	1'255'348.73
<b>1002</b>	<b>Bank</b>	<b>8'650'213.63</b>	<b>19'526'846.38</b>	<b>20'028'314.76</b>	<b>8'148'745.25</b>
10020.01	GKB Chur CH84 0077 4130 1328 5300 0	7'162'670.06	19'523'926.76	20'027'227.89	6'659'368.93
10020.02	RB Bündner Rheintal Kontokorrent	995'100.46	6.00	65.10	995'041.36
10020.03	RB Bündner Rheintal Firmensparkonto	492'443.11	2'913.62	1'021.77	494'334.96
<b>1004</b>	<b>Debit- und Kreditkarten</b>		<b>26'407.70</b>	<b>26'407.70</b>	
10040.01	Debit- und Kreditkarten		26'407.70	26'407.70	
<b>101</b>	<b>Forderungen</b>	<b>10'563'079.31</b>	<b>27'807'868.24</b>	<b>26'683'647.95</b>	<b>11'687'299.60</b>
<b>1010</b>	<b>Forderungen aus Lieferungen/L Dritten</b>	<b>2'909'347.61</b>	<b>5'816'413.14</b>	<b>4'347'756.70</b>	<b>4'378'004.05</b>
10100.01	Forderungen Sammelkonto	1'244'916.00	5'379'953.80	3'782'230.02	2'842'639.78
10100.09	Forderungen (manuell)	501'301.86	366'680.57	493'561.66	374'420.77
10100.24	Quartierplan Ginellas	1'366'898.68	50'815.20	41'333.95	1'376'379.93
10100.99	Wertberichtigung auf Forderungen	-222'500.00		11'900.00	-234'400.00
10101.01	Forderungen Verrechnungssteuer	18'731.07	18'963.57	18'731.07	18'963.57
<b>1011</b>	<b>Kontokorrente mit Dritten</b>	<b>495'687.25</b>	<b>6'308'416.00</b>	<b>6'579'911.80</b>	<b>224'191.45</b>
10110.01	KK Kantonale Steuerverwaltung	40'927.44	104'366.05	109'986.00	35'307.49
10110.02	KK Kantonale Steuerverwaltung (abx-tax)	215'204.40	4'196'689.65	4'282'768.80	129'125.25
10111.01	KK Crest Ault	239'555.41	2'000'000.00	2'187'157.00	52'398.41
10111.02	KK Betreibungs- und Konkursamt (zurückbehaltene Gewinne)		7'360.30		7'360.30

# Bilanz

1.1.2024 - 31.12.2024

Gemeinde Bonaduz

Nummer	Bezeichnung	01.01.2024	Zuwachs	Abgang	31.12.2024
<b>1012</b>	<b>Steuerforderungen</b>	<b>7'158'044.45</b>	<b>15'684'518.55</b>	<b>15'757'458.90</b>	<b>7'085'104.10</b>
10120.02	Steuerguthaben (abx-tax)	487'123.60	8'651'606.70	8'616'338.05	522'392.25
10120.03	Steuerguthaben (Rechnungsjahr)	7'141'120.85	7'018'511.85	7'141'120.85	7'018'511.85
10120.99	Wertberichtigung auf Forderungen Gemeindesteuern	-470'200.00	14'400.00		-455'800.00
<b>1019</b>	<b>Übrige Forderungen</b>		<b>-1'479.45</b>	<b>-1'479.45</b>	
10192.11	MWST-VST ER Abwasser		-1'432.75	-1'432.75	
10192.21	MWST-VST ER Abfall		-46.70	-46.70	
<b>104</b>	<b>Aktive Rechnungsabgrenzungen</b>	<b>73'012.40</b>	<b>69'883.31</b>	<b>73'012.40</b>	<b>69'883.31</b>
<b>1040</b>	<b>Aktive Rechnungsabgrenzungen Erfolgsrechnung</b>	<b>73'012.40</b>	<b>69'883.31</b>	<b>73'012.40</b>	<b>69'883.31</b>
10400.01	Aktive Rechnungsabgrenzungen Erfolgsrechnung	73'012.40	69'883.31	73'012.40	69'883.31
<b>107</b>	<b>Langfristige Finanzanlagen</b>	<b>2'329'238.90</b>		<b>105'750.00</b>	<b>2'223'488.90</b>
<b>1070</b>	<b>Aktien und Anteilscheine</b>	<b>2'282'170.00</b>		<b>105'750.00</b>	<b>2'176'420.00</b>
10700.01	Aktien Rhienergie AG	1'938'750.00		105'750.00	1'833'000.00
10700.02	Aktien LRF Luftseilbahn Rhäzüns Feldis AG	3'000.00			3'000.00
10700.03	Aktien Grischelectra AG	200.00			200.00
10700.04	Aktien Kraftwerke Zervreila AG	320'000.00			320'000.00
10700.05	Aktien Sesselbahn und Skilift Feldis AG	20.00			20.00
10700.06	Aktien Bus und Service AG	20'000.00			20'000.00
10702.01	Anteilschein RB Bündner Rheintal	200.00			200.00
<b>1071</b>	<b>Verzinsliche Anlagen</b>	<b>47'068.90</b>			<b>47'068.90</b>
10710.01	Darlehen an Betriebs- und Konkursamt Region Imboden	4'655.15			4'655.15
10710.02	Darlehen an Berufsbeistandschaft Imboden	12'413.75			12'413.75
10710.03	Darlehen an FC Bonaduz	30'000.00			30'000.00
<b>108</b>	<b>Sachanlagen FV</b>	<b>1'610'200.00</b>			<b>1'610'200.00</b>
<b>1080</b>	<b>Grundstücke FV</b>	<b>1'610'200.00</b>			<b>1'610'200.00</b>
10800.01	Parzelle 25 Isla	35'500.00			35'500.00
10800.02	Parzelle 28 Isla	17'000.00			17'000.00
10800.03	Parzelle 35 Isla	8'300.00			8'300.00
10800.04	Parzelle 46 Isla	16'700.00			16'700.00

## Bilanz

1.1.2024 - 31.12.2024

Gemeinde Bonaduz

Nummer	Bezeichnung	01.01.2024	Zuwachs	Abgang	31.12.2024
10800.05	Parzelle 1652 Sut Rieven	8'600.00			8'600.00
10800.06	Parzelle 1659 Sut Rieven	99'400.00			99'400.00
10800.07	Parzelle 1848 Salums	18'200.00			18'200.00
10800.08	Parzelle 1862 Wissstall	4'900.00			4'900.00
10800.09	Parzelle 1863 Wissstall	1'900.00			1'900.00
10800.10	Parzelle 2396 Vicrusch	379'600.00			379'600.00
10800.12	Parzelle 1776 Viauls	167'800.00			167'800.00
10800.13	Parzelle 2552 Tuleu Sura	200'000.00			200'000.00
10800.14	Parzelle 2554 Bahnhof	652'300.00			652'300.00
<b>14</b>	<b>Verwaltungsvermögen</b>	<b>12'686'510.31</b>	<b>2'980'613.95</b>	<b>2'616'322.25</b>	<b>13'050'802.01</b>
<b>140</b>	<b>Sachanlagen VV</b>	<b>19'969'462.06</b>	<b>1'965'113.95</b>	<b>2'536'322.25</b>	<b>19'398'253.76</b>
<b>1400</b>	<b>Grundstücke VV unüberbaut</b>	<b>188'000.00</b>		<b>62'800.00</b>	<b>125'200.00</b>
14000.01	Grundbesitz	753'200.00			753'200.00
14000.99	WB Grundbesitz	-565'200.00		62'800.00	-628'000.00
<b>1401</b>	<b>Strassen / Verkehrswege</b>	<b>546'300.00</b>	<b>285'028.70</b>	<b>190'000.00</b>	<b>641'328.70</b>
14010.01	Strassen, Wege, Plätze	2'151'100.00	285'028.70		2'436'128.70
14010.99	WB Strassen, Wege, Plätze	-1'604'800.00		190'000.00	-1'794'800.00
<b>1403</b>	<b>Übrige Tiefbauten</b>	<b>117'651.75</b>	<b>465'554.70</b>	<b>30'400.00</b>	<b>552'806.45</b>
14030.01	Übrige Tiefbauten	77'551.75			77'551.75
14030.99	WB übrige Tiefbauten	-17'100.00		1'900.00	-19'000.00
14031.01	Tiefbauten Wasserwerk		465'554.70		465'554.70
14031.99	WB Tiefbauten Wasserwerk			9'300.00	-9'300.00
14033.01	Tiefbauten Abfallwirtschaft	229'800.00			229'800.00
14033.99	WB Tiefbauten Abfallwirtschaft	-172'600.00		19'200.00	-191'800.00
<b>1404</b>	<b>Hochbauten</b>	<b>17'501'333.06</b>	<b>409'894.40</b>	<b>1'033'900.00</b>	<b>16'877'327.46</b>
14040.01	Hochbauten	23'823'033.06	409'894.40		24'232'927.46
14040.99	WB Hochbauten	-6'321'700.00		1'033'900.00	-7'355'600.00
<b>1405</b>	<b>Waldungen</b>	<b>62'700.00</b>		<b>21'500.00</b>	<b>41'200.00</b>
14050.01	Waldungen	256'000.00			256'000.00
14050.99	WB Waldungen	-193'300.00		21'500.00	-214'800.00

## Bilanz

1.1.2024 - 31.12.2024

Gemeinde Bonaduz

Nummer	Bezeichnung	01.01.2024	Zuwachs	Abgang	31.12.2024
<b>1406</b>	<b>Mobilien VV</b>	<b>987'516.80</b>		<b>205'200.00</b>	<b>782'316.80</b>
14060.01	Mobilien, Maschinen	1'886'916.80			1'886'916.80
14060.99	WB Mobilien, Maschinen	-899'400.00		205'200.00	-1'104'600.00
<b>1407</b>	<b>Anlagen im Bau VV</b>	<b>565'960.45</b>	<b>804'636.15</b>	<b>992'522.25</b>	<b>378'074.35</b>
14070.20	Anlagen im Bau, Strassen Verkehrswege	267'315.40	314'460.25	285'028.70	296'746.95
14070.40	Anlagen im Bau, Hochbauten	184'874.30	130'509.10	241'938.85	73'444.55
14070.60	Anlagen im Bau, Mobilien		7'882.85		7'882.85
14071.01	Anlagen im Bau, Wasserversorgung	113'770.75	351'783.95	465'554.70	
<b>146</b>	<b>Investitionsbeiträge</b>	<b>240'000.00</b>		<b>80'000.00</b>	<b>160'000.00</b>
<b>1466</b>	<b>IR Beiträge an priv. Organisationen o. Erwerbszweck</b>	<b>240'000.00</b>		<b>80'000.00</b>	<b>160'000.00</b>
14660.01	Baubeitrag Casa Falveng Domat/Ems	900'000.00			900'000.00
14660.02	Baubeitrag Verein Ruinaulta	60'000.00			60'000.00
14660.99	WB Investitionsbeiträge	-720'000.00		80'000.00	-800'000.00
<b>148</b>	<b>Kumulierte zusätzliche Abschreibungen</b>	<b>-7'522'951.75</b>	<b>1'015'500.00</b>		<b>-6'507'451.75</b>
<b>1480</b>	<b>Kumulierte zusätzliche Abschreibungen Sachanlagen Verw..</b>	<b>-7'282'951.75</b>	<b>935'500.00</b>		<b>-6'347'451.75</b>
14800.01	Kumulierte zusätzliche Abschreibungen Grundstücke unüberbaut	-188'000.00	62'800.00		-125'200.00
14801.01	Kumulierte zusätzliche Abschreibungen Strassen / Verkehrswege	-546'100.00	182'800.00		-363'300.00
14803.01	Kumulierte zusätzliche Abschreibungen Tiefbauten	-117'651.75	21'100.00		-96'551.75
14804.01	Kumulierte zusätzliche Abschreibungen Hochbauten	-1'468'500.00	489'700.00		-978'800.00
14804.02	Kumulierte zusätzliche Abschreibungen SH Furns	-1'500'000.00	50'000.00		-1'450'000.00
14804.03	Kumulierte zusätzliche Abschreibungen SH Furns	-1'500'000.00	50'000.00		-1'450'000.00
14804.04	Kumulierte zusätzliche Abschreibungen SH Furns	-1'900'000.00	57'600.00		-1'842'400.00
14805.01	Kumulierte zusätzliche Abschreibungen Waldungen	-62'700.00	21'500.00		-41'200.00
<b>1486</b>	<b>Kumulierte zusätzliche Abschreibungen Investitionsbeiträge</b>	<b>-240'000.00</b>	<b>80'000.00</b>		<b>-160'000.00</b>
14860.01	Kumulierte zusätzliche Abschreibungen Investitionsbeiträge	-240'000.00	80'000.00		-160'000.00

# Bilanz

1.1.2024 - 31.12.2024

Gemeinde Bonaduz

Nummer	Bezeichnung	01.01.2024	Zuwachs	Abgang	31.12.2024
	<b>PASSIVEN</b>	<b>36'777'518.01</b>	<b>26'526'909.25</b>	<b>25'246'785.91</b>	<b>38'057'641.35</b>
<b>20</b>	<b>Fremdkapital</b>	<b>2'851'321.46</b>	<b>24'548'441.64</b>	<b>24'149'123.68</b>	<b>3'250'639.42</b>
<b>200</b>	<b>Laufende Verbindlichkeiten</b>	<b>1'418'579.46</b>	<b>22'789'577.09</b>	<b>22'807'608.23</b>	<b>1'400'548.32</b>
<b>2000</b>	<b>... aus Lieferungen/Leistungen von Dritten</b>	<b>1'574'653.10</b>	<b>13'140'602.94</b>	<b>13'460'917.55</b>	<b>1'254'338.49</b>
20000.01	Kreditoren Sammelkonto	1'519'360.80	10'357'972.75	10'663'570.30	1'213'763.25
20000.08	Kreditoren Quellensteuer		5'609.90	5'609.90	
20000.09	Kreditoren (manuell)	55'292.30	40'575.24	55'292.30	40'575.24
20001.01	Sozialversicherungen (AHV/ALV/FAK)		988'434.50	988'434.50	
20001.02	Personalvorsorgeeinrichtungen		1'578'403.15	1'578'403.15	
20001.03	Unfallversicherungen		76'851.50	76'851.50	
20001.04	Krankentaggeldversicherung		92'755.90	92'755.90	
<b>2001</b>	<b>Kontokorrente mit Dritten</b>	<b>642'038.80</b>	<b>578'202.20</b>	<b>630'055.05</b>	<b>590'185.95</b>
20010.10	KK Evang.Kirchgemeinde Kommunal	205'443.10	182'561.20	192'500.90	195'503.40
20010.11	KK Evang.Kirchgemeinde Kantonal	66'609.15	53'242.10	56'163.05	63'688.20
20010.12	KK Kath.Kirchgemeinde	369'986.55	342'398.90	381'391.10	330'994.35
<b>2002</b>	<b>Steuern</b>		<b>-62.76</b>	<b>-62.76</b>	
20022.01	MWST-Umsatzsteuer Wasserversorgung		0.01	0.01	
20022.11	MWST-Umsatzsteuer Abwasserbeseitigung		-0.12	-0.12	
20022.21	MWST-Umsatzsteuer Abfallwirtschaft		-62.65	-62.65	
<b>2005</b>	<b>Interne Kontokorrente</b>	<b>-859'062.94</b>	<b>9'072'669.71</b>	<b>8'713'973.39</b>	<b>-500'366.62</b>
20053.01	Abrechnungskonto Lohnverarbeitung		7'315'109.55	7'315'109.55	
20055.01	Durchlaufkonto Weiterverrechnungen		341'181.60	341'181.60	
20055.02	Durchlaufkonto KLIB		923'278.94	923'278.94	
20055.05	Abrechnungskonto MWST	22'710.76	122'699.62	134'364.90	11'045.48
20055.08	Abrechnungskonto Hinterrheinsteig	-881'773.70	370'400.00	38.40	-511'412.10
<b>2006</b>	<b>Depotgelder und Kautionen</b>	<b>60'950.50</b>	<b>-1'835.00</b>	<b>2'725.00</b>	<b>56'390.50</b>
20060.01	Depotgeld Kunstfenster Schulhaus	7'395.50			7'395.50
20060.03	Depotgeld Schlüssel	17'630.00	-1'835.00	800.00	14'995.00
20060.05	Depotgeld Versamertobelbrücke	34'000.00			34'000.00

# Bilanz

1.1.2024 - 31.12.2024

Gemeinde Bonaduz

Nummer	Bezeichnung	01.01.2024	Zuwachs	Abgang	31.12.2024
20060.06	Depotgeld Mietkaution	1'925.00		1'925.00	
<b>201</b>	<b>Kurzfristige Finanzverbindlichkeiten</b>		<b>1'000'000.00</b>		<b>1'000'000.00</b>
<b>2019</b>	<b>Übrige kurzfr. Finanzverbindlichk. g. Dritten</b>		<b>1'000'000.00</b>		<b>1'000'000.00</b>
20190.09	SUVA Festdarlehen 0.77% 26.05.15 - 26.05.25		1'000'000.00		1'000'000.00
<b>204</b>	<b>Passive Rechnungsabgrenzung</b>	<b>95'723.65</b>	<b>526'464.55</b>	<b>95'723.65</b>	<b>526'464.55</b>
<b>2040</b>	<b>Passive Rechnungsabgrenzungen Erfolgsrechnung</b>	<b>95'723.65</b>	<b>526'464.55</b>	<b>95'723.65</b>	<b>526'464.55</b>
20400.01	Transitorische Passiven Erfolgsrechnung	95'723.65	526'464.55	95'723.65	526'464.55
<b>205</b>	<b>Kurzfristige Rückstellungen</b>	<b>242'200.00</b>	<b>232'400.00</b>	<b>242'200.00</b>	<b>232'400.00</b>
<b>2050</b>	<b>... aus Mehrleistungen des Personals</b>	<b>92'700.00</b>	<b>77'200.00</b>	<b>92'700.00</b>	<b>77'200.00</b>
20500.01	Abgrenzung Ferien und Gleitzeitsaldo	92'700.00	77'200.00	92'700.00	77'200.00
<b>2051</b>	<b>... für andere Ansprüche des Personal</b>	<b>149'500.00</b>	<b>155'200.00</b>	<b>149'500.00</b>	<b>155'200.00</b>
20510.01	Abgrenzung 13.Monatslohn Lehrpersonen	149'500.00	155'200.00	149'500.00	155'200.00
<b>206</b>	<b>Langfristige Finanzverbindlichkeiten</b>	<b>1'000'000.00</b>		<b>1'000'000.00</b>	
<b>2064</b>	<b>Darlehen, Schuldscheine</b>	<b>1'000'000.00</b>		<b>1'000'000.00</b>	
20640.09	SUVA Festdarlehen 0.77% 26.05.15 - 26.05.25	1'000'000.00		1'000'000.00	
<b>209</b>	<b>Verbindlichkeiten gegenüber Spezialfinanzierungen und Fo..</b>	<b>94'818.35</b>		<b>3'591.80</b>	<b>91'226.55</b>
<b>2090</b>	<b>Verbindlichkeiten gegenüber Spezialfinanzierungen im FK</b>	<b>47'123.95</b>			<b>47'123.95</b>
20900.01	Mehrwertausgleich	47'123.95			47'123.95
<b>2091</b>	<b>Verbindlichkeiten gegenüber Fonds im FK</b>	<b>47'694.40</b>		<b>3'591.80</b>	<b>44'102.60</b>
20910.02	Naturwaldreservat	44'240.00		3'160.00	41'080.00
20910.03	Sonderwald Ziavi	3'454.40		431.80	3'022.60
<b>29</b>	<b>Eigenkapital</b>	<b>33'926'196.55</b>	<b>1'978'467.61</b>	<b>1'097'662.23</b>	<b>34'807'001.93</b>
<b>290</b>	<b>Spezialfinanzierungen im EK</b>	<b>10'236'359.75</b>	<b>951'223.64</b>	<b>416'400.07</b>	<b>10'771'183.32</b>

# Bilanz

1.1.2024 - 31.12.2024

Gemeinde Bonaduz

Nummer	Bezeichnung	01.01.2024	Zuwachs	Abgang	31.12.2024
<b>2900</b>	<b>Spezialfinanzierungen im EK</b>	<b>10'177'380.55</b>	<b>951'223.64</b>	<b>403'045.17</b>	<b>10'725'559.02</b>
29001.01	Verpflichtungen / Vorschüsse Wasserversorgung	2'938'104.32	396'343.19	230'877.39	3'103'570.12
29002.01	Verpflichtungen / Vorschüsse Abwasserbes	6'275'925.52	554'880.45	96'369.39	6'734'436.58
29003.01	Verpflichtungen / Vorschüsse Abfallwirtschaft	963'350.71		75'798.39	887'552.32
<b>2909</b>	<b>Bodenerlöskonto</b>	<b>58'979.20</b>		<b>13'354.90</b>	<b>45'624.30</b>
29099.01	Bodenerlöskonto	58'979.20		13'354.90	45'624.30
<b>291</b>	<b>Fonds</b>	<b>78'500.00</b>			<b>78'500.00</b>
<b>2910</b>	<b>Fonds im Eigenkapital</b>	<b>78'500.00</b>			<b>78'500.00</b>
29100.01	Ersatzabgabe für Parkplatzbau	78'500.00			78'500.00
<b>293</b>	<b>Vorfinanzierungen</b>	<b>9'638'189.05</b>		<b>411'831.35</b>	<b>9'226'357.70</b>
<b>2930</b>	<b>Vorfinanzierungen</b>	<b>9'638'189.05</b>		<b>411'831.35</b>	<b>9'226'357.70</b>
29300.01	Vorfinanzierung Mehrzweck-Doppelsporthalle und Schulraumer..	2'840'900.00		257'200.00	2'583'700.00
29300.04	Vorfinanzierung Strassen	3'700'000.00			3'700'000.00
29300.09	Vorfinanzierung Gemeindeinfosystem	100'000.00			100'000.00
29300.10	Vorfinanzierung Dorffriedhof Etappe II	42'000.00		42'000.00	
29300.11	Vorfinanzierung Studie Entwicklung Dorfplatz	271'679.70			271'679.70
29300.13	Vorfinanzierung Liegenschaft Dorfstrasse 3	969'697.00		30'303.00	939'394.00
29300.14	Vorfinanzierung Umbauarbeiten ex-Postlokal	250'000.00		7'600.00	242'400.00
29300.15	Vorfinanzierung Tanklöschfahrzeug Scania	253'867.00		18'133.00	235'734.00
29300.16	Vorfinanzierung Planungskredit Schiessanlagen Nulez	40'745.35		40'745.35	
29300.17	Vorfinanzierung Zufahrt Nuign Langsamverkehr	150'000.00		3'750.00	146'250.00
29300.18	Vorfinanzierung Verbindung Sportplatz-Via Lag	240'000.00		6'000.00	234'000.00
29300.19	Umbau Feuerwehrlokal (Zwischenboden)	127'300.00			127'300.00
29300.20	Ersatz Liftanlage SH Platz	200'000.00		6'100.00	193'900.00
29300.21	Ausbau Waldspielplatz	192'000.00			192'000.00
29300.22	Umbau Bushaltestelle nach BehiG	260'000.00			260'000.00
<b>299</b>	<b>Bilanzüberschuss/-fehlbetrag</b>	<b>13'973'147.75</b>	<b>1'027'243.97</b>	<b>269'430.81</b>	<b>14'730'960.91</b>
<b>2990</b>	<b>Jahresergebnis</b>	<b>269'430.81</b>	<b>757'813.16</b>	<b>269'430.81</b>	<b>757'813.16</b>
29900.01	Jahresergebnis	269'430.81	757'813.16	269'430.81	757'813.16



## Bilanz

1.1.2024 - 31.12.2024

Gemeinde Bonaduz

Nummer	Bezeichnung	01.01.2024	Zuwachs	Abgang	31.12.2024
<b>2999</b>	<b>Kumulierte Ergebnisse der Vorjahre</b>	<b>13'703'716.94</b>	<b>269'430.81</b>		<b>13'973'147.75</b>
29990.01	Kumulierte Ergebnisse der Vorjahre	13'703'716.94	269'430.81		13'973'147.75

## Anhang 2: Erfolgsrechnung

# Erfolgsrechnung

Budget 1.1.2024 - 31.12.2024

Gemeinde Bonaduz

Bezeichnung	Rechnung 2024		Budget 2024		Rechnung 2023	
	Aufwand	Ertrag	Aufwand	Ertrag	Aufwand	Ertrag
<b>Erfolgsrechnung</b> Nettoergebnis	<b>21'235'335.83</b> 757'813.16	<b>21'993'148.99</b>	<b>21'252'000</b>	<b>21'158'500</b> 93'500	<b>23'259'344.73</b> 269'430.81	<b>23'528'775.54</b>
<b>0 ALLGEMEINE VERWALTUNG</b> Nettoergebnis	<b>2'603'890.46</b>	<b>704'033.65</b> 1'899'856.81	<b>2'604'700</b>	<b>699'600</b> 1'905'100	<b>2'600'555.32</b>	<b>687'747.45</b> 1'912'807.87
<b>011 Legislative</b> Nettoergebnis	<b>43'678.62</b>	43'678.62	<b>53'700</b>	53'700	<b>56'418.26</b>	56'418.26
<b>0110 Legislative</b>	<b>43'678.62</b>		<b>53'700</b>		<b>56'418.26</b>	
3000.02 Geschäftsprüfungskommission	4'940.00		4'500		5'080.00	
3050.00 AG-Beiträge AHV, IV, EO, ALV, VK	400.20		400		370.66	
3090.00 Aus- und Weiterbildungen			600			
3091.00 Personal halten/werben	223.40		500		714.75	
3099.00 Übriger Personalaufwand			300		1'143.60	
3102.00 Drucksachen, Publikationen	11'394.65		500		5'808.95	
3102.01 Publikationsorgan	4'527.25		5'000		4'581.55	
3130.00 Dienstleistungen Dritter	2'589.95		6'000		9'810.10	
3130.01 Porti, Telefon, PC-/Bankspesen	3'159.67		12'000		7'291.40	
3132.02 Honorar Marketing	897.20		5'500		5'363.40	
3132.04 Externe Rechnungsprüfung	9'188.50		10'000		9'154.50	
3133.01 Stadt Chur Informatik	2'510.10		4'000		3'722.20	
3134.00 Sachversicherungen	229.80		700		137.05	
3170.00 Reisekosten und Spesen	417.90		500		40.10	
3910.00 Interne Verrechnungen Dienstleistungen	3'200.00		3'200		3'200.00	
<b>012 Exekutive</b> Nettoergebnis	<b>378'528.20</b>	<b>16'720.00</b> 361'808.20	<b>399'600</b>	<b>20'000</b> 379'600	<b>377'526.00</b>	<b>19'200.00</b> 358'326.00
<b>0120 Exekutive</b>	<b>378'528.20</b>	<b>16'720.00</b>	<b>399'600</b>	<b>20'000</b>	<b>377'526.00</b>	<b>19'200.00</b>
3000.03 Löhne, Tag- und Sitzungsgelder an Behörden und Kommissionen	262'976.65		257'800		249'754.80	
3050.00 AG-Beiträge AHV, IV, EO, ALV, VK	21'337.75		21'200		20'078.25	
3052.00 AG-Beiträge an Pensionskassen	32'776.20		33'200		32'397.60	
3053.00 AG-Beiträge an Unfallversicherungen	1'129.95		1'600		632.10	
3055.00 AG-Beiträge an Krankentaggeldversicherung	3'604.20		3'700		3'460.10	

# Erfolgsrechnung

Budget 1.1.2024 - 31.12.2024

Gemeinde Bonaduz

Bezeichnung	Rechnung 2024		Budget 2024		Rechnung 2023		
	Aufwand	Ertrag	Aufwand	Ertrag	Aufwand	Ertrag	
3090.00	Aus- und Weiterbildungen	1'160.00		2'000			
3091.00	Personal halten/werben	2'383.10		2'500		2'338.15	
3099.00	Übriger Personalaufwand	278.95		1'000		1'734.00	
3130.01	Porti, Telefon, PC-/Bankspesen	1'020.00		1'100		1'375.60	
3132.00	Honorare externe Berater, Gutachter	9'072.40		20'000		8'230.35	
3133.01	Stadt Chur Informatik	18'794.20		25'000		20'074.10	
3170.00	Reisekosten und Spesen	5'564.60		3'500		3'440.80	
3170.01	Repräsentationen	15'298.55		15'000		20'641.95	
3170.02	Jungbürgerfeier/Neuzuzügeraktionen	582.00		2'000		1'504.00	
3190.00	Strategie, Workshop, Tagungen, Fachberatungen	2'549.65		10'000		11'864.20	
4260.00	Rückerstattungen Dritter		4'720.00		8'000		7'200.00
4910.00	Interne Verrechnung von Dienstleistungen		12'000.00		12'000		12'000.00
<b>021</b>	<b>Gemeindeverwaltung</b>	<b>1'345'861.14</b>	<b>159'982.15</b>	<b>1'207'800</b>	<b>159'900</b>	<b>1'253'542.53</b>	<b>163'496.90</b>
	Nettoergebnis		1'185'878.99		1'047'900		1'090'045.63
<b>0210</b>	<b>Gemeindeverwaltung</b>	<b>1'345'861.14</b>	<b>159'982.15</b>	<b>1'207'800</b>	<b>159'900</b>	<b>1'253'542.53</b>	<b>163'496.90</b>
3010.00	Löhne Verwaltungs-/Betriebspersonal	776'510.10		670'100		688'755.00	
3010.09	Erstattung Lohn Verwaltungs-/Betriebspersonal	-11'826.75					
3050.00	AG-Beiträge AHV, IV, EO, ALV, VK	66'387.00		56'600		55'310.46	
3052.00	AG-Beiträge an Pensionskassen	94'366.95		71'000		84'150.15	
3053.00	AG-Beiträge an Unfallversicherungen	1'862.00		500		392.75	
3055.00	AG-Beiträge an Krankentaggeldversicherung	11'122.20		9'500		9'866.85	
3064.00	Überbrückungsrenten	19'600.00		19'600			
3090.00	Aus- und Weiterbildungen	2'260.80		7'000		7'734.95	
3091.00	Personal halten/werben	9'684.40		8'000		17'419.35	
3099.00	Übriger Personalaufwand	2'925.20		1'000		1'958.20	
3100.00	Büromaterial	13'886.45		20'000		18'568.45	
3102.00	Drucksachen, Publikationen	809.15		4'500		4'030.70	
3103.00	Fachliteratur, Zeitschriften	697.60		1'000		481.20	
3110.00	Anschaffung Büromobiliar/-geräte/-maschinen	8'402.45		1'000			
3120.01	Entsorgungen	1'594.15		1'500		1'774.55	
3130.00	Dienstleistungen Dritter	22'433.75					
3130.01	Porti, Telefon, PC-/Bankspesen	21'484.02		13'000		12'810.05	
3130.02	Gebühren allgemein	24'886.00		25'000		24'599.30	
3130.03	Verbandsbeiträge, Mitgliedschaften	5'842.20		4'000		4'744.60	
3130.04	Gemeindeauftritt	9'817.00		25'000		37'272.40	

# Erfolgsrechnung

Budget 1.1.2024 - 31.12.2024

Gemeinde Bonaduz

Bezeichnung	Rechnung 2024		Budget 2024		Rechnung 2023	
	Aufwand	Ertrag	Aufwand	Ertrag	Aufwand	Ertrag
3130.12	Karten-/Onlinekommissionen	283.96		500		126.37
3132.00	Honorare externe Berater, Gutachter	7'910.90		2'000		8'105.20
3133.00	Informatik-Nutzungsaufwand	98'669.65		130'000		100'363.55
3133.01	Stadt Chur Informatik	75'668.75		60'000		69'392.70
3133.02	Homepage, Hosting	1'176.75		1'000		258.25
3134.00	Sachversicherungen	1'515.75		2'000		1'515.75
3150.00	Unterhalt Büromobiliar, Büromaschinen und -geräte	15'580.00		13'000		1'636.90
3158.00	Unterhalt Software	22'539.15		5'000		24'247.05
3161.00	Mieten, Benützungskosten	173.60		5'000		4'736.55
3170.00	Reisekosten und Spesen	1'483.70		1'000		2'077.15
3180.00	Wertberichtigung auf Forderungen (Delkredere)	11'900.00		1'000		8'300.00
3181.00	Tatsächliche Forderungsverluste	239.81		1'000		491.50
3181.09	Eingang abgeschriebener Forderungen	-2'800.95				-513.50
3199.00	Übriger Betriebsaufwand			500		
3611.01	EDV-Leistungen Kanton			500		
3612.00	Aufwand Crest Ault	28'775.40		47'000		62'936.10
4210.00	Gebühren für Amtshandlungen		45'469.80		48'000	44'998.85
4240.01	Dienstleistungen für Dritte		20'000.00		20'000	20'000.00
4260.00	Rückerstattungen Dritter		6'104.45		2'000	10'053.45
4290.00	Übrige Entgelte		400.00		1'000	400.00
4631.01	Entschädigung für AHV-Zweigstelle		4'639.60		4'500	4'591.60
4631.02	Inkassoprovision Kirchensteuern		11'923.35		15'000	12'582.30
4631.03	Inkassoprovision Mofagebühren				200	
4631.04	Andere Inkassoprovisionen		10'244.95		8'000	9'670.70
4910.00	Interne Verrechnung von Dienstleistungen		61'200.00		61'200	61'200.00
<b>022</b>	<b>Bauverwaltung</b>	<b>333'618.40</b>	<b>44'900.70</b>	<b>506'300</b>	<b>30'000</b>	<b>398'786.38</b>
	Nettoergebnis		288'717.70		476'300	341'678.88
<b>0220</b>	<b>Bauverwaltung</b>	<b>333'618.40</b>	<b>44'900.70</b>	<b>506'300</b>	<b>30'000</b>	<b>398'786.38</b>
3000.04	Entschädigungen Baubehörde	3'180.00		4'000		3'560.00
3010.00	Löhne Verwaltungs-/Betriebspersonal	228'961.75		348'100		241'420.00
3050.00	AG-Beiträge AHV, IV, EO, ALV, VK	19'394.15		28'700		19'367.38
3052.00	AG-Beiträge an Pensionskassen	30'152.40		43'600		29'317.20
3053.00	AG-Beiträge an Unfallversicherungen	582.50		300		128.15
3055.00	AG-Beiträge an Krankentaggeldversicherung	3'329.30		4'900		3'342.80
3064.00	Überbrückungsrenten	1'176.00		1'200		14'112.00

## Erfolgsrechnung

Budget 1.1.2024 - 31.12.2024

Gemeinde Bonaduz

	Bezeichnung	Rechnung 2024		Budget 2024		Rechnung 2023	
		Aufwand	Ertrag	Aufwand	Ertrag	Aufwand	Ertrag
3090.00	Aus- und Weiterbildungen			2'000		486.00	
3091.00	Personal halten/werben	744.10		1'000		8'557.50	
3100.00	Büromaterial	96.70					
3103.00	Fachliteratur, Zeitschriften			500			
3130.00	Dienstleistungen Dritter			1'000			
3132.00	Honorare externe Berater, Gutachter	30'706.25		38'000		63'843.50	
3133.00	Informatik-Nutzungsaufwand	2'195.40		4'000		2'187.30	
3133.01	Stadt Chur Informatik	12'883.65		9'500		12'464.55	
3158.00	Unterhalt Software	216.20		18'500			
3170.00	Reisekosten und Spesen			500			
3199.00	Übriger Betriebsaufwand			500			
4210.01	Baubewilligungsgebühren		17'129.90		20'000		29'987.35
4260.00	Rückerstattungen Dritter		27'770.80		10'000		27'120.15
<b>026</b>	<b>Region</b>	<b>45'044.15</b>		<b>51'600</b>		<b>46'428.80</b>	
	Nettoergebnis		45'044.15		51'600		46'428.80
<b>0260</b>	<b>Region</b>	<b>45'044.15</b>		<b>51'600</b>		<b>46'428.80</b>	
3612.01	Entschädigungen an Geschäftsstelle Region Imboden	45'044.15		51'600		46'428.80	
<b>029</b>	<b>Verwaltungsliegenschaften</b>	<b>457'159.95</b>	<b>482'430.80</b>	<b>385'700</b>	<b>489'700</b>	<b>467'853.35</b>	<b>447'943.05</b>
	Nettoergebnis	25'270.85		104'000			19'910.30
<b>0290</b>	<b>Verwaltungsliegenschaften</b>	<b>457'159.95</b>	<b>482'430.80</b>	<b>385'700</b>	<b>489'700</b>	<b>467'853.35</b>	<b>447'943.05</b>
3101.00	Betriebs- und Verbrauchsmaterial	6'474.10		1'000		652.95	
3120.00	Energie, Wasser, Abwasser, Heizmaterial	18'645.85		6'300		16'242.30	
3120.01	Entsorgungen	1'405.30		1'400		1'400.10	
3133.00	Informatik-Nutzungsaufwand	22'054.00		15'000		27'083.60	
3133.01	Stadt Chur Informatik	5'137.00		5'200		5'117.80	
3134.00	Sachversicherungen	4'019.05		4'000		3'809.75	
3144.00	Unterhalt Liegenschaften	51'257.10		20'000		83'187.05	
3151.00	Unterhalt Apparate, Maschinen, Geräte	2'028.80		2'000		2'397.10	
3158.00	Unterhalt Software	2'532.80		5'000		7'471.75	
3169.00	Übrige Mieten und Benützungskosten	12'192.65		15'000		11'677.95	
3199.00	Übriger Betriebsaufwand	1'959.70		500			
3300.40	Planmässige Abschreibungen Hochbauten	273'800.00		266'500		266'500.00	
3612.00	Aufwand Crest Ault	53'653.60		41'800		40'313.00	

# Erfolgsrechnung

Budget 1.1.2024 - 31.12.2024

Gemeinde Bonaduz

	Bezeichnung	Rechnung 2024		Budget 2024		Rechnung 2023	
		Aufwand	Ertrag	Aufwand	Ertrag	Aufwand	Ertrag
3910.00	Interne Verrechnungen Dienstleistungen	2'000.00		2'000		2'000.00	
4260.00	Rückerstattungen Dritter		1'832.80		3'000		1'712.90
4470.00	Mietzinse Liegenschaften VV		137'561.00		150'000		122'738.15
4472.00	Vergütung für Benützung Liegenschaften		800.00		2'000		855.00
4830.40	Auflösung zusätzliche Abschreibungen Hochbauten		226'000.00		226'000		226'000.00
4893.00	Entnahmen aus Vorfinanzierungen des EK		37'903.00		30'300		30'303.00
4920.00	Interne Verrechnung Mieten		78'334.00		78'400		66'334.00
<b>1</b>	<b>ÖFFENTLICHE ORDNUNG + SICHERHEIT, VERTEIDIGUNG</b>	<b>985'857.95</b>	<b>910'669.67</b>	<b>907'700</b>	<b>730'800</b>	<b>1'050'320.90</b>	<b>793'000.35</b>
	Nettoergebnis		75'188.28		176'900		257'320.55
<b>111</b>	<b>Polizei</b>	<b>38'883.70</b>	<b>3'360.00</b>	<b>46'700</b>		<b>50'020.50</b>	<b>1'440.00</b>
	Nettoergebnis		35'523.70		46'700		48'580.50
<b>1110</b>	<b>Polizei</b>	<b>38'883.70</b>	<b>3'360.00</b>	<b>46'700</b>		<b>50'020.50</b>	<b>1'440.00</b>
3130.11	Dienstleistungen Sicherheitsdienste	37'683.70		45'000		48'820.50	
3199.00	Übriger Betriebsaufwand			500			
3611.02	Betriebskostenpauschale	1'200.00		1'200		1'200.00	
4270.00	Bussen		3'360.00				1'440.00
<b>140</b>	<b>Allgemeines Rechtswesen</b>	<b>52'027.05</b>	<b>21'986.70</b>	<b>72'100</b>	<b>6'000</b>	<b>57'947.80</b>	<b>42'191.20</b>
	Nettoergebnis		30'040.35		66'100		15'756.60
<b>1400</b>	<b>Allgemeines Rechtswesen</b>	<b>2'738.00</b>	<b>14'626.40</b>	<b>2'000</b>	<b>6'000</b>	<b>9'837.65</b>	<b>29'923.10</b>
3132.00	Honorare externe Berater, Gutachter	2'738.00		2'000		9'837.65	
4260.01	Rückerstattungen Rechtspflege		2'400.00		1'000		2'400.00
4612.01	Gebührenanteil Grundbuchamt		12'226.40		5'000		27'523.10
<b>1402</b>	<b>Vermessung/Vermarktung</b>	<b>19'157.85</b>		<b>23'000</b>		<b>20'150.10</b>	
3130.00	Dienstleistungen Dritter	19'157.85		22'000		20'150.10	
3612.03	Nachführungskosten Grundbuchamt			1'000			
<b>1406</b>	<b>Regionales Zivilstandsamt</b>	<b>30'131.20</b>		<b>26'700</b>		<b>27'960.05</b>	
3612.04	Entschädigung an Zivilstandsamt Region Imboden	30'131.20		26'700		27'960.05	
<b>1407</b>	<b>Regionales Betreibungsamt</b>		<b>7'360.30</b>	<b>20'400</b>			<b>12'268.10</b>

## Erfolgsrechnung

Budget 1.1.2024 - 31.12.2024

Gemeinde Bonaduz

	Bezeichnung	Rechnung 2024		Budget 2024		Rechnung 2023	
		Aufwand	Ertrag	Aufwand	Ertrag	Aufwand	Ertrag
3612.21	Entschädigung an Betreibungs- und Konkursamt			20'400			
4612.02	Region Imboden Entschädigung Betreibungs- und Konkursamt		7'360.30				12'268.10
<b>150</b>	<b>Feuerwehr</b>	<b>594'722.30</b>	<b>580'965.15</b>	<b>588'200</b>	<b>556'300</b>	<b>687'269.55</b>	<b>561'933.00</b>
	Nettoergebnis		13'757.15		31'900		125'336.55
<b>1500</b>	<b>Feuerwehr</b>	<b>256'629.80</b>	<b>242'872.65</b>	<b>248'400</b>	<b>222'000</b>	<b>368'384.05</b>	<b>243'307.50</b>
3102.00	Drucksachen, Publikationen			500			
3130.00	Dienstleistungen Dritter	1'745.35		500		157.50	
3130.01	Porti, Telefon, PC-/Bankspesen			500		470.25	
3130.02	Gebühren allgemein	2'653.55		2'500		2'331.05	
3130.05	Feuerwehreinsätze	6'744.70		14'000		24'112.35	
3134.02	Einsatzkostenversicherungen	1'921.50		2'000		1'867.95	
3181.00	Tatsächliche Forderungsverluste	2'755.45		1'500		1'754.55	
3181.09	Eingang abgeschriebener Forderungen					-569.90	
3300.40	Planmässige Abschreibungen Hochbauten			3'900			
3300.50	Planmässige Abschreibungen Fahrzeuge	17'700.00				28'600.00	
3612.05	Kostenanteil an Regio-Feuerwehr	211'609.25		211'500		170'860.30	
3893.00	Einlagen in Vorfinanzierungen des EK					127'300.00	
3910.00	Interne Verrechnungen Dienstleistungen	11'500.00		11'500		11'500.00	
4200.00	Feuerwehropflicht-Ersatzabgabe		223'820.00		220'000		221'745.00
4260.00	Rückerstattungen Dritter		919.65		2'000		3'429.50
4893.00	Entnahmen aus Vorfinanzierungen des EK		18'133.00				18'133.00
<b>1501</b>	<b>Feuerpolizei (Brandschutz)</b>			<b>5'500</b>		<b>260.00</b>	
3199.00	Übriger Betriebsaufwand			500			
3611.04	Brandschutzkontrolle durch Kanton			5'000		260.00	
<b>1506</b>	<b>Regionale Feuerwehrorganisation</b>	<b>338'092.50</b>	<b>338'092.50</b>	<b>334'300</b>	<b>334'300</b>	<b>318'625.50</b>	<b>318'625.50</b>
3000.06	Entschädigungen Feuerwehrkommission	556.60		3'000		1'137.40	
3010.00	Löhne Verwaltungs-/Betriebspersonal	130'855.35		121'700		127'683.10	
3050.00	AG-Beiträge AHV, IV, EO, ALV, VK	2'240.70		2'000		1'899.70	
3090.00	Aus- und Weiterbildungen	39'704.90		38'500		51'906.50	
3090.01	GVG Kursgelder (Aufwandsminderung)	-7'390.00		-1'600		-2'100.00	
3099.00	Übriger Personalaufwand	13'132.35		9'100		16'707.60	
3100.00	Büromaterial	840.85		1'500		1'959.60	



## Erfolgsrechnung

Budget 1.1.2024 - 31.12.2024

Gemeinde Bonaduz

Bezeichnung	Rechnung 2024		Budget 2024		Rechnung 2023	
	Aufwand	Ertrag	Aufwand	Ertrag	Aufwand	Ertrag
3101.00 Betriebs- und Verbrauchsmaterial	2'962.20		4'500		6'408.95	
3101.01 Übungsmaterial	1'106.85		3'000		803.00	
3101.04 Treibstoffe	2'376.55		2'300		3'496.05	
3102.00 Drucksachen, Publikationen	945.85		1'000		1'211.60	
3103.00 Fachliteratur, Zeitschriften	100.00		1'200		100.00	
3111.00 Anschaffung Maschinen, Geräte	43'879.45		42'500		21'746.45	
3111.04 Anschaffung Maschinen, Geräte (Aufwandsminderung)	-2'553.05					
3112.00 Anschaffung Dienstkleider	6'565.55		8'000		3'453.95	
3113.00 Anschaffung von Hardware			500			
3120.00 Energie, Wasser, Abwasser, Heizmaterial	5'857.45		3'800		4'631.25	
3130.00 Dienstleistungen Dritter	421.35				1'945.95	
3130.01 Porti, Telefon, PC-/Bankspesen	2'311.05		2'000		2'068.20	
3130.03 Verbandsbeiträge, Mitgliedschaften	749.90		1'000		748.80	
3133.00 Informatik-Nutzungsaufwand	1'926.95		1'200		1'066.25	
3133.01 Stadt Chur Informatik	3'139.20		3'000		2'701.20	
3134.00 Sachversicherungen	5'154.10		5'000		5'054.55	
3144.00 Unterhalt Liegenschaften	2'894.20		2'000		4'390.60	
3151.00 Unterhalt Apparate, Maschinen, Geräte	14'078.85		18'100		4'588.65	
3151.02 Unterhalt Fahrzeuge	10'568.90		10'500		3'819.25	
3160.00 Miete Liegenschaften	17'556.00		17'600		17'556.00	
3170.00 Reisekosten und Spesen	1'010.20		1'000		1'265.00	
3612.00 Aufwand Crest Ault	6'266.20		1'000		1'541.90	
3910.00 Interne Verrechnungen Dienstleistungen	4'500.00		4'500		4'500.00	
3920.00 Interne Verrechnung Mieten	26'334.00		26'400		26'334.00	
4260.00 Rückerstattungen Dritter		2'235.00				19'673.45
4270.01 Feuerwehribussen						640.00
4612.03 Gemeindebeiträge an Einsätze		11'209.70		20'000		43'915.40
4612.04 Kostenanteil Gemeinde Bonaduz		211'609.25		211'500		170'860.30
4612.05 Kostenanteil Gemeinde Rhäzüns		99'580.80		99'500		80'404.85
4631.00 Subventionen von Bund und Kanton		13'457.75		3'300		3'131.50
<b>161 Militärische Verteidigung</b>	<b>260'350.40</b>	<b>304'357.82</b>	<b>140'400</b>	<b>168'500</b>	<b>141'733.65</b>	<b>187'436.15</b>
Nettoergebnis	44'007.42		28'100		45'702.50	
<b>1610 Militärische Verteidigung</b>	<b>31'381.90</b>	<b>40'745.35</b>	<b>2'300</b>		<b>34'331.10</b>	<b>29'254.65</b>
3130.00 Dienstleistungen Dritter	29'954.75				32'810.90	
3143.03 Unterhalt Kugelfang					139.30	

## Erfolgsrechnung

Budget 1.1.2024 - 31.12.2024

Gemeinde Bonaduz

	Bezeichnung	Rechnung 2024		Budget 2024		Rechnung 2023	
		Aufwand	Ertrag	Aufwand	Ertrag	Aufwand	Ertrag
3612.00	Aufwand Crest Ault			800			
3636.01	Beitrag an Unterhalt Scheibenstock	1'427.15		1'500		1'380.90	
4893.00	Entnahmen aus Vorfinanzierungen des EK		40'745.35				29'254.65
<b>1612</b>	<b>Truppenunterkunft</b>	<b>228'968.50</b>	<b>263'612.47</b>	<b>138'100</b>	<b>168'500</b>	<b>107'402.55</b>	<b>158'181.50</b>
3101.00	Betriebs- und Verbrauchsmaterial	9'718.50		10'000		2'890.70	
3120.00	Energie, Wasser, Abwasser, Heizmaterial	55'799.35		37'000		35'697.70	
3120.01	Entsorgungen	1'802.50		2'000		1'833.20	
3130.00	Dienstleistungen Dritter	11'433.00		5'000		1'308.60	
3130.01	Porti, Telefon, PC-/Bankspesen	277.75		500		303.00	
3134.00	Sachversicherungen	2'753.10		2'800		2'681.35	
3144.00	Unterhalt Liegenschaften	31'111.95		10'000		2'606.80	
3151.00	Unterhalt Apparate, Maschinen, Geräte	22'180.70		2'000		1'769.15	
3199.00	Übriger Betriebsaufwand			300			
3300.40	Planmässige Abschreibungen Hochbauten	28'000.00		28'000		28'000.00	
3612.00	Aufwand Crest Ault	65'891.65		40'500		30'312.05	
4260.00	Rückerstattungen Dritter		900.50		500		521.50
4472.00	Vergütung für Benützung Liegenschaften		234'711.97		140'000		129'660.00
4830.40	Auflösung zusätzliche Abschreibungen Hochbauten		28'000.00		28'000		28'000.00
<b>162</b>	<b>Zivile Verteidigung</b>	<b>39'874.50</b>		<b>60'300</b>		<b>113'349.40</b>	
	Nettoergebnis		39'874.50		60'300		113'349.40
<b>1620</b>	<b>Zivilschutz (allgemein)</b>	<b>35'534.30</b>		<b>54'300</b>		<b>80'546.75</b>	
3090.00	Aus- und Weiterbildungen	27'308.60		24'000		23'761.30	
3101.00	Betriebs- und Verbrauchsmaterial			300		3'500.25	
3120.00	Energie, Wasser, Abwasser, Heizmaterial	2'033.40		700		2'397.40	
3134.00	Sachversicherungen	767.50		800		747.45	
3144.00	Unterhalt Liegenschaften	258.30		1'000		3'207.10	
3151.00	Unterhalt Apparate, Maschinen, Geräte			500		20'731.15	
3612.00	Aufwand Crest Ault	5'166.50		27'000		26'202.10	
<b>1621</b>	<b>Ziviler Gemeindeführungsstab</b>	<b>4'340.20</b>		<b>6'000</b>		<b>32'802.65</b>	
3000.07	Entschädigungen Gemeindeführungsstab			1'000			
3111.00	Anschaffung Maschinen, Geräte					13'031.70	
3130.00	Dienstleistungen Dritter	1'332.15		4'000		17'148.10	
3133.01	Stadt Chur Informatik	570.80		1'000		568.60	

# Erfolgsrechnung

Budget 1.1.2024 - 31.12.2024

Gemeinde Bonaduz

	Bezeichnung	Rechnung 2024		Budget 2024		Rechnung 2023	
		Aufwand	Ertrag	Aufwand	Ertrag	Aufwand	Ertrag
3612.00	Aufwand Crest Ault	2'437.25				2'054.25	
<b>2</b>	<b>BILDUNG</b>	<b>10'269'244.05</b>	<b>3'769'868.30</b>	<b>10'315'800</b>	<b>3'600'300</b>	<b>12'138'016.31</b>	<b>3'817'889.16</b>
	Nettoergebnis		6'499'375.75		6'715'500		8'320'127.15
<b>211</b>	<b>Eingangsstufe</b>	<b>570'826.95</b>	<b>90'251.86</b>	<b>585'600</b>	<b>87'300</b>	<b>559'293.62</b>	<b>96'586.94</b>
	Nettoergebnis		480'575.09		498'300		462'706.68
<b>2110</b>	<b>Kindergarten</b>	<b>570'826.95</b>	<b>90'251.86</b>	<b>585'600</b>	<b>87'300</b>	<b>559'293.62</b>	<b>96'586.94</b>
3020.00	Löhne der Lehrpersonen	435'761.35		441'800		424'844.90	
3020.09	Erstattung Lohn der Lehrpersonen	-491.55					
3050.00	AG-Beiträge AHV, IV, EO, ALV, VK	35'225.05		34'800		33'995.57	
3052.00	AG-Beiträge an Pensionskassen	37'293.85		36'400		35'669.65	
3053.00	AG-Beiträge an Unfallversicherungen	1'065.95		300		227.00	
3055.00	AG-Beiträge an Krankentaggeldversicherung	6'127.30		6'100		5'925.70	
3090.00	Aus- und Weiterbildungen	433.70		3'600		2'532.00	
3091.00	Personal halten/werben	2'546.40		3'200		2'918.30	
3099.00	Übriger Personalaufwand			600		175.00	
3100.00	Büromaterial	791.20		1'500		1'383.70	
3103.00	Fachliteratur, Zeitschriften	385.20		600		551.05	
3104.00	Lehrmittel	1'406.75		1'000		863.60	
3104.01	Schul- und Verbrauchsmaterial	15'737.40		16'300		15'202.80	
3110.01	Anschaffung Schulmobiliar-/geräte	266.15		800		2'183.50	
3130.01	Porti, Telefon, PC-/Bankspesen	903.85		1'000		945.45	
3133.01	Stadt Chur Informatik	18'052.30		17'800		17'318.20	
3134.01	Schülerversicherungen	359.60		300		370.00	
3150.01	Unterhalt Schulmobiliar-/geräte	310.50		500		175.00	
3153.00	Unterhalt Informatik-Hardware			100			
3170.00	Reisekosten und Spesen	131.60		800		328.80	
3171.00	Schulreisen, Exkursionen, Lager	865.20		2'000		793.40	
3199.00	Übriger Betriebsaufwand	101.05		500			
3199.01	Projekte	13'554.10		15'600		12'890.00	
4260.00	Rückerstattungen Dritter		100.00				550.00
4631.00	Subventionen von Bund und Kanton		90'151.86			87'300	96'036.94
<b>212</b>	<b>Primarstufe</b>	<b>2'186'672.50</b>	<b>281'747.24</b>	<b>2'265'600</b>	<b>255'500</b>	<b>2'101'016.80</b>	<b>257'034.71</b>
	Nettoergebnis		1'904'925.26		2'010'100		1'843'982.09

## Erfolgsrechnung

Budget 1.1.2024 - 31.12.2024

Gemeinde Bonaduz

Bezeichnung	Rechnung 2024		Budget 2024		Rechnung 2023		
	Aufwand	Ertrag	Aufwand	Ertrag	Aufwand	Ertrag	
<b>2120</b>	<b>Primarstufe</b>	<b>2'186'672.50</b>	<b>281'747.24</b>	<b>2'265'600</b>	<b>255'500</b>	<b>2'101'016.80</b>	<b>257'034.71</b>
3020.00	Löhne der Lehrpersonen	1'660'410.95		1'643'200		1'551'217.20	
3020.09	Erstattung Lohn der Lehrpersonen	-61'863.60				-21'503.90	
3050.00	AG-Beiträge AHV, IV, EO, ALV, VK	132'451.40		130'900		124'213.90	
3052.00	AG-Beiträge an Pensionskassen	167'678.65		158'000		150'151.05	
3053.00	AG-Beiträge an Unfallversicherungen	3'881.85		1'000		818.85	
3055.00	AG-Beiträge an Krankentaggeldversicherung	22'227.70		22'500		21'422.25	
3090.00	Aus- und Weiterbildungen	5'633.55		15'100		7'733.85	
3091.00	Personal halten/werben	10'499.55		9'300		14'936.05	
3099.00	Übriger Personalaufwand			500		850.00	
3102.00	Drucksachen, Publikationen	3'675.35		6'000		6'800.20	
3103.00	Fachliteratur, Zeitschriften	1'485.40		1'700		792.70	
3104.00	Lehrmittel	37'271.40		39'900		32'435.90	
3104.01	Schul- und Verbrauchsmaterial	43'604.95		45'900		45'456.70	
3110.01	Anschaffung Schulmobiliar-/geräte	365.70		1'700		8'970.95	
3130.00	Dienstleistungen Dritter	957.50		500			
3130.01	Porti, Telefon, PC-/Bankspesen	819.50		800		870.35	
3132.00	Honorare externe Berater, Gutachter	2'475.90		3'000		1'000.00	
3133.00	Informatik-Nutzungsaufwand	3'312.10		3'100		3'557.05	
3133.01	Stadt Chur Informatik	100'025.30		97'500		95'583.70	
3133.02	Homepage, Hosting	804.65		200		129.15	
3134.01	Schülerversicherungen	622.55		900		600.00	
3150.01	Unterhalt Schulmobiliar-/geräte	6'808.80		8'300		1'923.00	
3153.00	Unterhalt Informatik-Hardware			1'000			
3161.00	Mieten, Benützungskosten	366.50		12'000		11'708.25	
3170.00	Reisekosten und Spesen	403.40		2'000		978.50	
3171.00	Schulreisen, Exkursionen, Lager	20'865.20		23'100		14'338.50	
3171.01	Schwimmunterricht	11'257.60		22'500		9'606.60	
3199.00	Übriger Betriebsaufwand	2'238.30		2'000		1'941.60	
3199.01	Projekte	8'392.35		13'000		14'484.40	
4260.00	Rückerstattungen Dritter		3'395.00		4'000		6'148.15
4631.00	Subventionen von Bund und Kanton		278'352.24		251'500		250'886.56
<b>213</b>	<b>Oberstufe / Sekundarstufe I</b>	<b>3'660'850.49</b>	<b>1'420'939.75</b>	<b>3'655'400</b>	<b>1'461'200</b>	<b>3'724'430.50</b>	<b>1'522'770.90</b>
	Nettoergebnis		2'239'910.74		2'194'200		2'201'659.60

## Erfolgsrechnung

Budget 1.1.2024 - 31.12.2024

Gemeinde Bonaduz

	Bezeichnung	Rechnung 2024		Budget 2024		Rechnung 2023	
		Aufwand	Ertrag	Aufwand	Ertrag	Aufwand	Ertrag
<b>2130</b>	<b>Oberstufe (OSBR)</b>	<b>3'577'992.49</b>	<b>1'420'939.75</b>	<b>3'582'600</b>	<b>1'461'200</b>	<b>3'645'630.50</b>	<b>1'522'770.90</b>
3000.03	Löhne, Tag- und Sitzungsgelder an Behörden und Kommissionen	15'190.00		10'000		10'495.85	
3020.00	Löhne der Lehrpersonen	1'936'219.35		1'914'200		1'912'849.60	
3020.01	Löhne Schulleitung / Schulsekretariat	88'446.80		122'200		123'118.30	
3020.09	Erstattung Lohn der Lehrpersonen					-2'026.50	
3050.00	AG-Beiträge AHV, IV, EO, ALV, VK	163'319.60		158'100		161'235.10	
3052.00	AG-Beiträge an Pensionskassen	218'439.15		210'700		217'951.55	
3053.00	AG-Beiträge an Unfallversicherungen	4'894.15		1'200		1'080.80	
3055.00	AG-Beiträge an Krankentaggeldversicherung	28'156.65		27'900		28'274.75	
3090.00	Aus- und Weiterbildungen	12'294.10		13'000		11'956.65	
3091.00	Personal halten/werben	17'987.55		7'500		20'417.75	
3099.00	Übriger Personalaufwand	778.50		500		496.65	
3100.00	Büromaterial	259.90		500		331.85	
3102.00	Drucksachen, Publikationen	3'675.40		5'800		5'685.50	
3103.00	Fachliteratur, Zeitschriften	342.70		1'000		90.55	
3104.00	Lehrmittel	41'458.05		40'000		108'189.15	
3104.01	Schul- und Verbrauchsmaterial	62'881.05		73'000		69'916.35	
3110.01	Anschaffung Schulmobiliar-/geräte	630.85		3'000		13'275.60	
3113.00	Anschaffung von Hardware	306.95		2'000		39.95	
3130.00	Dienstleistungen Dritter	1'736.25		4'600		1'143.10	
3130.01	Porti, Telefon, PC-/Bankspesen	522.50		1'000		620.10	
3130.03	Verbandsbeiträge, Mitgliedschaften	810.00				810.00	
3132.00	Honorare externe Berater, Gutachter	15'657.85					
3133.00	Informatik-Nutzungsaufwand	2'843.75		2'200		2'419.05	
3133.01	Stadt Chur Informatik	185'572.50		205'000		181'637.90	
3133.02	Homepage, Hosting	869.50		200		258.35	
3134.01	Schülerversicherungen	1'592.00		1'500		1'621.95	
3150.01	Unterhalt Schulmobiliar-/geräte	1'602.00		8'500		9'516.20	
3158.00	Unterhalt Software	102.70		1'500			
3161.00	Mieten, Benützungskosten	4'103.05		7'000		7'055.30	
3170.00	Reisekosten und Spesen	337.05		1'000		1'074.40	
3171.00	Schulreisen, Exkursionen, Lager	8'473.80		11'000		4'761.80	
3199.00	Übriger Betriebsaufwand	1'552.60		2'500		2'646.50	
3199.01	Projekte	9'751.05		17'000		17'249.90	
3199.02	Schulgesundheitsdienst	9'161.10		7'500		8'405.50	
3612.06	Auswärtige Schulbesuche	20'524.04		4'000		5'531.00	

## Erfolgsrechnung

Budget 1.1.2024 - 31.12.2024

Gemeinde Bonaduz

	Bezeichnung	Rechnung 2024		Budget 2024		Rechnung 2023	
		Aufwand	Ertrag	Aufwand	Ertrag	Aufwand	Ertrag
3910.00	Interne Verrechnungen Dienstleistungen	15'000.00		15'000		15'000.00	
3920.00	Interne Verrechnung Mieten	702'500.00		702'500		702'500.00	
4260.00	Rückerstattungen Dritter				1'500		
4612.05	Kostenanteil Gemeinde Rhäzüns		1'158'637.70		1'175'400		1'229'496.65
4631.00	Subventionen von Bund und Kanton		262'302.05		284'300		293'274.25
<b>2132</b>	<b>Talentschulen</b>	<b>82'858.00</b>		<b>72'800</b>		<b>78'800.00</b>	
3612.09	Talentschule Chur	67'700.00		29'100		64'250.00	
3612.10	Talentschule Surselva	15'158.00		43'700		14'550.00	
<b>214</b>	<b>Musikschulen</b>	<b>165'587.55</b>		<b>156'400</b>		<b>181'680.55</b>	
	Nettoergebnis		165'587.55		156'400		181'680.55
<b>2140</b>	<b>Musikschulen</b>	<b>165'587.55</b>		<b>156'400</b>		<b>181'680.55</b>	
3612.11	Beitrag an Musikschule	133'587.55		124'400		149'680.55	
3920.00	Interne Verrechnung Mieten	32'000.00		32'000		32'000.00	
<b>217</b>	<b>Schulliegenschaften</b>	<b>1'870'645.60</b>	<b>1'501'845.25</b>	<b>1'983'200</b>	<b>1'434'500</b>	<b>3'924'468.95</b>	<b>1'517'814.65</b>
	Nettoergebnis		368'800.35		548'700		2'406'654.30
<b>2170</b>	<b>Schulliegenschaften</b>	<b>1'870'645.60</b>	<b>1'501'845.25</b>	<b>1'983'200</b>	<b>1'434'500</b>	<b>3'924'468.95</b>	<b>1'517'814.65</b>
3101.00	Betriebs- und Verbrauchsmaterial	27'280.30		40'000		37'908.35	
3110.01	Anschaffung Schulmobiliar-/geräte	4'408.00		3'000		596.10	
3111.00	Anschaffung Maschinen, Geräte	1'403.50		3'000		9'254.05	
3111.02	Anschaffung Turnmaterial	7'307.25		6'600		2'185.45	
3120.00	Energie, Wasser, Abwasser, Heizmaterial	126'797.65		100'000		112'265.05	
3120.01	Entsorgungen	8'445.20		7'000		6'857.40	
3134.00	Sachversicherungen	28'629.80		28'000		27'890.55	
3144.00	Unterhalt Liegenschaften	140'970.00		285'500		170'970.80	
3150.02	Unterhalt Mobiliar	44'161.40		60'000		16'231.75	
3151.00	Unterhalt Apparate, Maschinen, Geräte	39'874.85		10'000		19'645.55	
3151.01	Unterhalt Turnmaterial	7'788.05		6'500		7'412.55	
3300.10	Planmässige Abschreibung Grundstücke	28'700.00		28'700		28'700.00	
3300.40	Planmässige Abschreibungen Hochbauten	679'500.00		674'400		674'400.00	
3300.80	Planmässige Abschreibungen Mobilien	187'500.00		187'500		187'500.00	
3300.90	Planmässige Abschreibungen Geräte			25'000			
3612.00	Aufwand Crest Ault	537'879.60		518'000		522'651.35	

# Erfolgsrechnung

Budget 1.1.2024 - 31.12.2024

Gemeinde Bonaduz

Bezeichnung	Rechnung 2024		Budget 2024		Rechnung 2023		
	Aufwand	Ertrag	Aufwand	Ertrag	Aufwand	Ertrag	
3830.40					1'900'000.00		
3893.00					200'000.00		
4250.00		2'777.50		2'000		5'555.35	
4260.00		2'187.75		2'000		3'279.30	
4472.00		4'680.00		2'000		7'480.00	
4830.10		28'700.00		28'700		28'700.00	
4830.40		340'700.00		283'100		283'100.00	
4893.00		263'300.00		257'200		318'200.00	
4920.01		702'500.00		702'500		702'500.00	
4920.02		14'000.00		14'000		26'000.00	
4920.03		38'000.00		38'000		38'000.00	
4920.04		32'000.00		32'000		32'000.00	
4920.05		13'000.00		13'000		13'000.00	
4920.06		60'000.00		60'000		60'000.00	
<b>218</b>	<b>Tagesbetreuung</b>	<b>451'568.66</b>	<b>216'654.80</b>	<b>377'400</b>	<b>140'000</b>	<b>385'618.94</b>	<b>171'821.25</b>
	Nettoergebnis		234'913.86		237'400		213'797.69
<b>2180</b>	<b>Tagesbetreuung</b>	<b>451'568.66</b>	<b>216'654.80</b>	<b>377'400</b>	<b>140'000</b>	<b>385'618.94</b>	<b>171'821.25</b>
3010.00	Löhne Verwaltungs-/Betriebspersonal	255'236.40		207'400		213'151.65	
3050.00	AG-Beiträge AHV, IV, EO, ALV, VK	21'471.60		17'700		17'535.74	
3052.00	AG-Beiträge an Pensionskassen	16'509.60		14'500		13'342.80	
3053.00	AG-Beiträge an Unfallversicherungen	664.25		200		120.00	
3055.00	AG-Beiträge an Krankentaggeldversicherung	3'735.85		3'000		3'081.30	
3090.00	Aus- und Weiterbildungen	1'300.00		4'000		1'941.00	
3091.00	Personal halten/werben	2'842.80		3'200		1'626.95	
3099.00	Übriger Personalaufwand	136.30		500		80.00	
3101.00	Betriebs- und Verbrauchsmaterial	6'120.31		5'000		6'574.70	
3102.00	Drucksachen, Publikationen			500			
3105.00	Mahlzeiten	27'579.75		19'000		26'053.35	
3111.00	Anschaffung Maschinen, Geräte	13'925.95		1'000			
3120.00	Energie, Wasser, Abwasser, Heizmaterial	2'924.75		3'000		2'737.95	
3120.01	Entsorgungen	84.00		100		96.00	
3130.00	Dienstleistungen Dritter			100			
3130.01	Porti, Telefon, PC-/Bankspesen	202.85		500		186.30	
3130.03	Verbandsbeiträge, Mitgliedschaften	1'295.50		1'500		1'270.00	
3133.00	Informatik-Nutzungsaufwand	2'114.40		2'000		1'912.80	

## Erfolgsrechnung

Budget 1.1.2024 - 31.12.2024

Gemeinde Bonaduz

Bezeichnung	Rechnung 2024		Budget 2024		Rechnung 2023		
	Aufwand	Ertrag	Aufwand	Ertrag	Aufwand	Ertrag	
3133.01	Stadt Chur Informatik	8'581.40		8'700		8'542.60	
3134.00	Sachversicherungen	1'023.85		1'000		999.55	
3144.00	Unterhalt Liegenschaften			2'000		1'077.85	
3150.02	Unterhalt Mobiliar			1'000		139.00	
3151.00	Unterhalt Apparate, Maschinen, Geräte	148.10		1'000		59.90	
3199.00	Übriger Betriebsaufwand	53.00		500			
3612.00	Aufwand Crest Ault	25'618.00		20'000		25'089.50	
3920.00	Interne Verrechnung Mieten	60'000.00		60'000		60'000.00	
4631.00	Subventionen von Bund und Kanton		48'279.65		20'000		17'080.50
4637.01	Elternanteil Tagesbetreuung		168'375.15		120'000		154'740.75
<b>219</b>	<b>Volksschule Übriges</b>	<b>359'053.05</b>	<b>112'278.95</b>	<b>330'200</b>	<b>105'900</b>	<b>330'436.61</b>	<b>105'022.50</b>
	Nettoergebnis		246'774.10		224'300		225'414.11
<b>2190</b>	<b>Schulleitung und Schulverwaltung</b>	<b>295'553.05</b>	<b>112'278.95</b>	<b>270'200</b>	<b>105'900</b>	<b>305'436.61</b>	<b>105'022.50</b>
3000.03	Löhne, Tag- und Sitzungsgelder an Behörden und Kommissionen	15'722.80		20'000		25'565.50	
3020.01	Löhne Schulleitung / Schulsekretariat	212'747.90		181'300		191'598.00	
3050.00	AG-Beiträge AHV, IV, EO, ALV, VK	17'557.90		14'800		16'585.86	
3052.00	AG-Beiträge an Pensionskassen	27'468.45		22'600		48'316.50	
3053.00	AG-Beiträge an Unfallversicherungen	478.70		100		97.30	
3055.00	AG-Beiträge an Krankentaggeldversicherung	2'869.65		2'500		2'640.55	
3090.00	Aus- und Weiterbildungen	610.00		3'700		793.50	
3091.00	Personal halten/werben	2'744.70		3'900		3'189.85	
3099.00	Übriger Personalaufwand	15.90		300		505.45	
3100.00	Büromaterial	652.65		2'000		1'380.15	
3103.00	Fachliteratur, Zeitschriften			300			
3130.00	Dienstleistungen Dritter			300		19.40	
3130.01	Porti, Telefon, PC-/Banksesen			1'000		9.70	
3130.03	Verbandsbeiträge, Mitgliedschaften	1'030.00		1'000		1'030.00	
3133.01	Stadt Chur Informatik	9'223.40		7'800		7'392.20	
3133.02	Homepage, Hosting			100			
3150.01	Unterhalt Schulmobiliar/-geräte			2'000		925.95	
3153.00	Unterhalt Informatik-Hardware			1'000			
3170.00	Reisekosten und Spesen	431.00		500		535.90	
3199.00	Übriger Betriebsaufwand			1'000		850.80	
3910.00	Interne Verrechnungen Dienstleistungen	4'000.00		4'000		4'000.00	



## Erfolgsrechnung

Budget 1.1.2024 - 31.12.2024

Gemeinde Bonaduz

	Bezeichnung	Rechnung 2024		Budget 2024		Rechnung 2023	
		Aufwand	Ertrag	Aufwand	Ertrag	Aufwand	Ertrag
4631.00	Subventionen von Bund und Kanton		112'278.95		105'900		105'022.50
<b>2192</b>	<b>Volksschule Sonstiges</b>	<b>63'500.00</b>		<b>60'000</b>		<b>25'000.00</b>	
3130.13	Schulsozialarbeit	63'500.00		60'000		25'000.00	
<b>220</b>	<b>Sonderschulen</b>	<b>835'939.25</b>	<b>146'150.45</b>	<b>772'000</b>	<b>115'900</b>	<b>778'820.34</b>	<b>146'838.21</b>
	Nettoergebnis		689'788.80		656'100		631'982.13
<b>2200</b>	<b>Sonderschulen</b>	<b>835'939.25</b>	<b>146'150.45</b>	<b>772'000</b>	<b>115'900</b>	<b>778'820.34</b>	<b>146'838.21</b>
3020.00	Löhne der Lehrpersonen	571'871.30		541'800		536'453.60	
3020.09	Erstattung Lohn der Lehrpersonen	-1'583.25					
3050.00	AG-Beiträge AHV, IV, EO, ALV, VK	45'955.25		43'500		43'133.39	
3052.00	AG-Beiträge an Pensionskassen	65'632.75		61'100		62'181.55	
3053.00	AG-Beiträge an Unfallversicherungen	1'390.25		300		287.90	
3055.00	AG-Beiträge an Krankentaggeldversicherung	7'927.75		7'500		7'497.75	
3090.00	Aus- und Weiterbildungen	1'705.00		5'000		4'489.80	
3091.00	Personal halten/werben	2'144.55		3'200		3'389.85	
3099.00	Übriger Personalaufwand			200		425.00	
3103.00	Fachliteratur, Zeitschriften	94.00		300			
3104.00	Lehrmittel	2'369.20		3'600		2'661.75	
3104.01	Schul- und Verbrauchsmaterial	1'892.60		2'800		1'337.00	
3110.01	Anschaffung Schulmobiliar-/geräte	1'001.25				388.90	
3133.00	Informatik-Nutzungsaufwand			100			
3153.00	Unterhalt Informatik-Hardware			100			
3170.00	Reisekosten und Spesen	1'109.80		500		361.80	
3611.05	KJP / SPD			12'000			
3611.09	Heilpädagogischer Dienst Graubünden	51'318.80		45'000		42'052.05	
3612.13	Beitrag an Diverse Heime und Schulen	83'110.00		45'000		74'160.00	
4260.00	Rückerstattungen Dritter		8'594.65		10'000		8'060.06
4631.00	Subventionen von Bund und Kanton		137'555.80		105'900		138'778.15
<b>230</b>	<b>Berufliche Grundbildung</b>	<b>7'500.00</b>		<b>800</b>		<b>300.00</b>	
	Nettoergebnis		7'500.00		800		300.00
<b>2300</b>	<b>Berufliche Grundbildung</b>	<b>7'500.00</b>		<b>800</b>		<b>300.00</b>	
3635.01	Beitrag an HTW	7'500.00		800		300.00	

# Erfolgsrechnung

Budget 1.1.2024 - 31.12.2024

Gemeinde Bonaduz

	Bezeichnung	Rechnung 2024		Budget 2024		Rechnung 2023	
		Aufwand	Ertrag	Aufwand	Ertrag	Aufwand	Ertrag
<b>251</b>	<b>Gymnasiale Maturitätsschulen</b>	<b>160'600.00</b>		<b>189'200</b>		<b>151'950.00</b>	
	Nettoergebnis		160'600.00		189'200		151'950.00
<b>2510</b>	<b>Gymnasiale Maturitätsschulen</b>	<b>160'600.00</b>		<b>189'200</b>		<b>151'950.00</b>	
3611.06	Untergymnasium	160'600.00		189'200		151'950.00	
<b>3</b>	<b>KULTUR, SPORT UND FREIZEIT</b>	<b>642'894.14</b>	<b>110'535.10</b>	<b>611'200</b>	<b>98'200</b>	<b>830'873.23</b>	<b>91'906.50</b>
	Nettoergebnis		532'359.04		513'000		738'966.73
<b>311</b>	<b>Museen und bildende Kunst</b>	<b>39'657.80</b>	<b>10'000.00</b>	<b>55'800</b>	<b>10'000</b>	<b>41'740.05</b>	<b>10'000.00</b>
	Nettoergebnis		29'657.80		45'800		31'740.05
<b>3110</b>	<b>Kulturarchiv Bonaduz</b>	<b>39'657.80</b>	<b>10'000.00</b>	<b>55'800</b>	<b>10'000</b>	<b>41'740.05</b>	<b>10'000.00</b>
3010.00	Löhne Verwaltungs-/Betriebspersonal	20'895.05		31'400		21'412.05	
3050.00	AG-Beiträge AHV, IV, EO, ALV, VK	1'651.15		2'500		1'681.00	
3053.00	AG-Beiträge an Unfallversicherungen	32.30		100		11.20	
3055.00	AG-Beiträge an Krankentaggeldversicherung	282.75		500		292.90	
3133.01	Stadt Chur Informatik	6'828.40		8'000		6'875.60	
3134.00	Sachversicherungen	95.80		100		101.20	
3160.00	Miete Liegenschaften	7'200.00		7'200		7'200.00	
3636.03	Beitrag an Kulturarchiv Bonaduz	2'672.35		6'000		4'166.10	
4631.00	Subventionen von Bund und Kanton		10'000.00		10'000		10'000.00
<b>321</b>	<b>Bibliotheken</b>	<b>99'562.39</b>	<b>25'335.10</b>	<b>78'600</b>	<b>30'000</b>	<b>95'222.14</b>	<b>23'706.50</b>
	Nettoergebnis		74'227.29		48'600		71'515.64
<b>3210</b>	<b>Bibliotheken</b>	<b>99'562.39</b>	<b>25'335.10</b>	<b>78'600</b>	<b>30'000</b>	<b>95'222.14</b>	<b>23'706.50</b>
3010.00	Löhne Verwaltungs-/Betriebspersonal	54'749.85		42'400		51'216.00	
3050.00	AG-Beiträge AHV, IV, EO, ALV, VK	4'436.90		3'500		4'116.64	
3052.00	AG-Beiträge an Pensionskassen	1'260.60				936.00	
3053.00	AG-Beiträge an Unfallversicherungen	135.10		100		27.65	
3055.00	AG-Beiträge an Krankentaggeldversicherung	771.85		600		722.10	
3612.00	Aufwand Crest Ault	3'355.30					
3636.09	Beitrag an Gemeindebibliothek	22'852.79		20'000		26'203.75	
3920.00	Interne Verrechnung Mieten	12'000.00		12'000		12'000.00	
4240.00	Benützungsgebühren und Dienstleistungen		20'295.10		25'000		19'096.50
4631.00	Subventionen von Bund und Kanton		5'040.00		5'000		4'610.00

# Erfolgsrechnung

Budget 1.1.2024 - 31.12.2024

Gemeinde Bonaduz

	Bezeichnung	Rechnung 2024		Budget 2024		Rechnung 2023	
		Aufwand	Ertrag	Aufwand	Ertrag	Aufwand	Ertrag
<b>322</b>	<b>Musik und Theater</b>	<b>3'000.00</b>		<b>3'000</b>		<b>5'000.00</b>	
	Nettoergebnis		3'000.00		3'000		5'000.00
<b>3220</b>	<b>Musik und Theater</b>	<b>3'000.00</b>		<b>3'000</b>		<b>5'000.00</b>	
3636.02	Beitrag an Musikgesellschaft Bonaduz	3'000.00		3'000		5'000.00	
<b>329</b>	<b>Kultur, übriges</b>	<b>62'626.40</b>	<b>17'000.00</b>	<b>48'200</b>		<b>117'375.25</b>	
	Nettoergebnis		45'626.40		48'200		117'375.25
<b>3290</b>	<b>Kultur, übriges</b>	<b>62'626.40</b>	<b>17'000.00</b>	<b>48'200</b>		<b>117'375.25</b>	
3199.03	Bundesfeier	1'000.00		1'000		1'000.00	
3199.04	Dorrfest	758.60				36'829.70	
3199.05	Weihnachten	871.15		2'000		2'752.50	
3612.00	Aufwand Crest Ault	16'378.80		14'200		23'653.85	
3636.04	Beitrag an übrige kult.Institutionen	29'617.85		17'000		39'139.20	
3920.00	Interne Verrechnung Mieten	14'000.00		14'000		14'000.00	
4631.00	Subventionen von Bund und Kanton		17'000.00				
<b>341</b>	<b>Sport</b>	<b>263'386.95</b>	<b>58'200.00</b>	<b>253'700</b>	<b>58'200</b>	<b>254'944.55</b>	<b>58'200.00</b>
	Nettoergebnis		205'186.95		195'500		196'744.55
<b>3410</b>	<b>Sport</b>	<b>263'386.95</b>	<b>58'200.00</b>	<b>253'700</b>	<b>58'200</b>	<b>254'944.55</b>	<b>58'200.00</b>
3101.00	Betriebs- und Verbrauchsmaterial			500		306.75	
3120.00	Energie, Wasser, Abwasser, Heizmaterial	15'620.20		15'000		14'600.25	
3120.01	Entsorgungen	13.50					
3130.00	Dienstleistungen Dritter			500		1'112.90	
3134.00	Sachversicherungen	932.50		1'000		908.15	
3140.00	Unterhalt an Grundstücken	7'841.70		15'000		2'696.70	
3140.04	Unterhalt an Wald-Bikepark	2'638.55		5'000			
3144.00	Unterhalt Liegenschaften	5'927.70		18'000		1'444.20	
3300.10	Planmässige Abschreibung Grundstücke	25'100.00		25'100		25'100.00	
3300.30	Planmässige Abschreibungen Tiefbauten	1'900.00		1'900		1'900.00	
3300.40	Planmässige Abschreibungen Hochbauten	31'200.00		31'200		31'200.00	
3612.00	Aufwand Crest Ault	77'539.20		49'500		84'910.40	
3636.05	Beitrag an Vereine für Jugendförderung	17'550.00		18'000		16'900.00	
3636.06	Beiträge an Vereine	19'123.60		15'000		15'865.20	

## Erfolgsrechnung

Budget 1.1.2024 - 31.12.2024

Gemeinde Bonaduz

	Bezeichnung	Rechnung 2024		Budget 2024		Rechnung 2023	
		Aufwand	Ertrag	Aufwand	Ertrag	Aufwand	Ertrag
3920.00	Interne Verrechnung Mieten	58'000.00		58'000		58'000.00	
4830.10	Auflösung zusätzliche Abschreibungen Grundstücke		25'100.00		25'100		25'100.00
4830.30	Auflösung zusätzliche Abschreibungen Tiefbauten		1'900.00		1'900		1'900.00
4830.40	Auflösung zusätzliche Abschreibungen Hochbauten		31'200.00		31'200		31'200.00
<b>342</b>	<b>Freizeit</b>	<b>174'660.60</b>		<b>171'900</b>		<b>316'591.24</b>	
	Nettoergebnis		174'660.60		171'900		316'591.24
<b>3420</b>	<b>Freizeit</b>	<b>174'660.60</b>		<b>171'900</b>		<b>316'591.24</b>	
3000.03	Löhne, Tag- und Sitzungsgelder an Behörden und Kommissionen	1'140.00		1'000		510.00	
3050.00	AG-Beiträge AHV, IV, EO, ALV, VK	92.40		100		37.24	
3120.00	Energie, Wasser, Abwasser, Heizmaterial	1'817.45		1'100		1'049.65	
3120.01	Entsorgungen	1'945.80		2'000		1'938.60	
3134.00	Sachversicherungen	186.45		200		181.60	
3140.00	Unterhalt an Grundstücken			22'000			
3140.01	Unterhalt an Spielplätzen/Rollsportanlage	14'260.50		8'000		9'735.80	
3143.02	Unterhalt Lag	10'469.90		10'000		8'930.60	
3144.01	Unterhalt Jugendraum	929.50		1'000		1'604.70	
3300.90	Planmässige Abschreibungen Geräte			24'000			
3612.00	Aufwand Crest Ault	60'818.60		19'500		17'603.05	
3612.12	Jugendarbeit mit Rhäzüns	50'000.00		50'000		50'000.00	
3893.00	Einlagen in Vorfinanzierungen des EK					192'000.00	
3920.00	Interne Verrechnung Mieten	33'000.00		33'000		33'000.00	
<b>4</b>	<b>GESUNDHEIT</b>	<b>1'370'697.85</b>	<b>152'288.10</b>	<b>1'162'200</b>	<b>110'000</b>	<b>1'184'429.30</b>	<b>125'970.75</b>
	Nettoergebnis		1'218'409.75		1'052'200		1'058'458.55
<b>411</b>	<b>Spitäler</b>	<b>556'912.10</b>		<b>460'000</b>		<b>424'307.95</b>	
	Nettoergebnis		556'912.10		460'000		424'307.95
<b>4110</b>	<b>Spitäler</b>	<b>556'912.10</b>		<b>460'000</b>		<b>424'307.95</b>	
3612.14	Beitrag an Spitalregion Churer Rheintal	556'912.10		460'000		424'307.95	
<b>412</b>	<b>Kranken-, Alters- und Pflegeheime</b>	<b>655'860.25</b>	<b>152'288.10</b>	<b>530'000</b>	<b>110'000</b>	<b>569'229.15</b>	<b>125'970.75</b>
	Nettoergebnis		503'572.15		420'000		443'258.40

# Erfolgsrechnung

Budget 1.1.2024 - 31.12.2024

Gemeinde Bonaduz

	Bezeichnung	Rechnung 2024		Budget 2024		Rechnung 2023	
		Aufwand	Ertrag	Aufwand	Ertrag	Aufwand	Ertrag
<b>4120</b>	<b>Kranken- und Pflegeheime</b>	<b>655'860.25</b>	<b>152'288.10</b>	<b>530'000</b>	<b>110'000</b>	<b>569'229.15</b>	<b>125'970.75</b>
3612.15	Entschädigung an Pflegeheime	580'860.25		455'000		494'229.15	
3660.10	Planmässige Abschreibungen Beitrag Casa Falveng	75'000.00		75'000		75'000.00	
4612.00	Entschädigung von Gemeinden und Gemeindeverbänden		77'288.10		35'000		50'970.75
4876.00	Auflösung zusätzliche Abschreibungen Investitionsbeiträge		75'000.00		75'000		75'000.00
<b>421</b>	<b>Ambulante Krankenpflege</b>	<b>146'768.10</b>		<b>159'600</b>		<b>179'008.00</b>	
	Nettoergebnis		146'768.10		159'600		179'008.00
<b>4210</b>	<b>Ambulante Krankenpflege</b>	<b>146'768.10</b>		<b>159'600</b>		<b>179'008.00</b>	
3612.18	Beitrag an Spitex Imboden	143'768.10		156'600		176'008.00	
3636.08	Beitrag an Samariterverein	3'000.00		3'000		3'000.00	
<b>433</b>	<b>Schulgesundheitsdienst</b>	<b>11'157.40</b>		<b>12'600</b>		<b>11'884.20</b>	
	Nettoergebnis		11'157.40		12'600		11'884.20
<b>4330</b>	<b>Schulgesundheitsdienst</b>	<b>11'157.40</b>		<b>12'600</b>		<b>11'884.20</b>	
3136.00	Schularzt	2'750.00		6'100		3'860.00	
3136.01	Schulzahnarzt	8'407.40		6'500		8'024.20	
<b>5</b>	<b>SOZIALE SICHERHEIT</b>	<b>1'217'186.55</b>	<b>475'188.67</b>	<b>1'337'900</b>	<b>205'000</b>	<b>1'327'465.42</b>	<b>467'862.33</b>
	Nettoergebnis		741'997.88		1'132'900		859'603.09
<b>543</b>	<b>Alimentenbevorschussung und -inkasso</b>	<b>48'897.00</b>	<b>9'358.00</b>	<b>65'000</b>	<b>10'000</b>	<b>55'214.40</b>	<b>45'606.70</b>
	Nettoergebnis		39'539.00		55'000		9'607.70
<b>5430</b>	<b>Alimentenbevorschussung und -inkasso</b>	<b>48'897.00</b>	<b>9'358.00</b>	<b>65'000</b>	<b>10'000</b>	<b>55'214.40</b>	<b>45'606.70</b>
3637.01	Alimentenbevorschussung	48'897.00		65'000		55'214.40	
4260.02	Rückerstattungen Alimente		9'358.00		10'000		45'606.70
<b>545</b>	<b>Leistungen an Familien</b>	<b>77'417.85</b>	<b>11'236.00</b>	<b>152'000</b>		<b>113'291.60</b>	<b>7'561.00</b>
	Nettoergebnis		66'181.85		152'000		105'730.60
<b>5450</b>	<b>Leistungen an Familien (allgemein)</b>			<b>2'000</b>			
3636.00	Beiträge an private Organisationen			2'000			
<b>5451</b>	<b>Kinderkrippen und Kinderhorte</b>	<b>77'417.85</b>	<b>11'236.00</b>	<b>150'000</b>		<b>113'291.60</b>	<b>7'561.00</b>

## Erfolgsrechnung

Budget 1.1.2024 - 31.12.2024

Gemeinde Bonaduz

	Bezeichnung	Rechnung 2024		Budget 2024		Rechnung 2023	
		Aufwand	Ertrag	Aufwand	Ertrag	Aufwand	Ertrag
3611.00	Familienergänzende Kinderbetreuung	77'417.85		150'000		113'291.60	
4631.00	Subventionen von Bund und Kanton		11'236.00				7'561.00
<b>572</b>	<b>Wirtschaftliche Hilfe</b>	<b>608'044.50</b>	<b>454'594.67</b>	<b>614'000</b>	<b>195'000</b>	<b>669'430.30</b>	<b>414'079.78</b>
	Nettoergebnis		153'449.83		419'000		255'350.52
<b>5720</b>	<b>Gesetzliche wirtschaftliche Hilfe</b>	<b>608'044.50</b>	<b>454'594.67</b>	<b>614'000</b>	<b>195'000</b>	<b>669'430.30</b>	<b>414'079.78</b>
3631.00	Beiträge an Kanton	92'852.45		6'000		80'496.15	
3631.01	Beiträge an Integrationsförderung	10'724.35		8'000		12'680.35	
3637.00	Unterstützungen (Materielle Hilfe)	504'467.70		600'000		576'253.80	
4260.03	Rückerstattungen Unterstützungen (Materielle Hilfe)		330'529.24		115'000		250'388.80
4621.00	Lastenausgleich (SLA) vom Kanton						7'102.00
4631.00	Subventionen von Bund und Kanton		124'065.43		80'000		156'588.98
<b>579</b>	<b>Fürsorge, übriges</b>	<b>482'827.20</b>		<b>506'900</b>		<b>489'529.12</b>	<b>614.85</b>
	Nettoergebnis		482'827.20		506'900		488'914.27
<b>5790</b>	<b>Fürsorge, übriges</b>	<b>482'827.20</b>		<b>506'900</b>		<b>489'529.12</b>	<b>614.85</b>
3010.00	Löhne Verwaltungs-/Betriebspersonal	57'034.00		45'000		61'550.60	
3050.00	AG-Beiträge AHV, IV, EO, ALV, VK	4'428.25		3'800		6'432.27	
3052.00	AG-Beiträge an Pensionskassen	7'799.30		6'200		6'068.60	
3053.00	AG-Beiträge an Unfallversicherungen	134.15		100		33.10	
3055.00	AG-Beiträge an Krankentaggeldversicherung	770.65		700		863.70	
3064.00	Überbrückungsrenten	245.00		1'300		18'865.00	
3091.00	Personal halten/werben	353.35		500		5'985.25	
3099.00	Übriger Personalaufwand	333.20		100		196.00	
3103.00	Fachliteratur, Zeitschriften	89.00		200		89.00	
3132.00	Honorare externe Berater, Gutachter	5'931.45		5'000		4'397.30	
3133.00	Informatik-Nutzungsaufwand	3'370.75		6'500		2'798.60	
3133.01	Stadt Chur Informatik	5'819.10		7'000		6'881.95	
3158.00	Unterhalt Software	227.00		3'000		648.90	
3170.00	Reisekosten und Spesen	21.75					
3199.00	Übriger Betriebsaufwand	150.00		1'000		350.00	
3611.07	Sozialdienste SD und SDS Chur	167'518.70		185'000		168'118.95	
3612.19	Entschädigung an Berufsbeistandschaft Region Imboden	228'601.55		241'500		206'249.90	
4260.00	Rückerstattungen Dritter						614.85

# Erfolgsrechnung

Budget 1.1.2024 - 31.12.2024

Gemeinde Bonaduz

Bezeichnung	Rechnung 2024		Budget 2024		Rechnung 2023	
	Aufwand	Ertrag	Aufwand	Ertrag	Aufwand	Ertrag
<b>6</b> VERKEHR	<b>865'792.45</b>	<b>550'453.00</b>	<b>897'500</b>	<b>235'800</b>	<b>1'208'152.25</b>	<b>334'317.05</b>
Nettoergebnis		315'339.45		661'700		873'835.20
<b>615</b> Gemeindestrassen	<b>832'798.60</b>	<b>526'383.00</b>	<b>887'500</b>	<b>235'800</b>	<b>1'198'152.25</b>	<b>334'239.05</b>
Nettoergebnis		306'415.60		651'700		863'913.20
<b>6150</b> Gemeindestrassen	<b>812'242.55</b>	<b>526'383.00</b>	<b>871'400</b>	<b>235'800</b>	<b>1'180'368.00</b>	<b>334'169.05</b>
3101.00 Betriebs- und Verbrauchsmaterial	417.65		40'000		63'325.85	
3101.02 Signalisationsmaterial	10'526.00		15'400		6'397.80	
3120.00 Energie, Wasser, Abwasser, Heizmaterial	4'415.05		3'500		3'265.90	
3120.01 Entsorgungen	1'997.20		1'800		2'123.05	
3130.00 Dienstleistungen Dritter	2'186.30				940.70	
3131.00 Planungen und Projektierungen Dritter	9'498.30		20'000		12'927.05	
3140.00 Unterhalt an Grundstücken	1'303.20					
3141.00 Unterhalt Strassen/Verkehrswege	129'787.90		77'000		208'892.15	
3141.01 Unterhalt Winterdienst	28'955.25		25'000		19'447.80	
3199.00 Übriger Betriebsaufwand	3'941.40		6'000		5'147.10	
3300.20 Planmässige Abschreibung Strassen/Verkehrswege	190'000.00		222'800		182'800.00	
3511.00 Einlagen in Fonds des Eigenkapitals					44'039.80	
3612.00 Aufwand Crest Ault	429'214.30		459'900		371'060.80	
3893.00 Einlagen in Vorfinanzierungen des EK					260'000.00	
4200.10 Ersatzabgabe Pflichtparkplätze						44'000.00
4240.02 Benützung Strassen		740.00		8'000		1'010.00
4250.05 Verkäufe Energiekarten		6'146.20		5'000		3'767.80
4260.00 Rückerstattungen Dritter		271'155.35				32'445.75
4419.00 Übrige realisierte Gewinne aus FV		3'126.90				5'821.80
4631.00 Subventionen von Bund und Kanton		52'664.55				64'123.70
4830.20 Auflösung zusätzliche Abschreibungen Strassen/Verkehrswege		182'800.00		222'800		183'000.00
4893.00 Entnahmen aus Vorfinanzierungen des EK		9'750.00				
<b>6154</b> Strassenbeleuchtung	<b>9'996.05</b>		<b>5'500</b>		<b>7'224.25</b>	<b>70.00</b>
3120.02 Energie Strassenbeleuchtung	7'796.10		4'000		7'063.90	
3141.02 Unterhalt Strassenbeleuchtung	2'199.95		1'000			
3612.00 Aufwand Crest Ault			500		160.35	
4260.00 Rückerstattungen Dritter						70.00

# Erfolgsrechnung

Budget 1.1.2024 - 31.12.2024

Gemeinde Bonaduz

	Bezeichnung	Rechnung 2024		Budget 2024		Rechnung 2023	
		Aufwand	Ertrag	Aufwand	Ertrag	Aufwand	Ertrag
<b>6155</b>	<b>Parkplatzbewirtschaftung</b>	<b>10'560.00</b>		<b>10'600</b>		<b>10'560.00</b>	
3161.00	Mieten, Benützungskosten	10'560.00		10'600		10'560.00	
<b>622</b>	<b>Regional- und Agglomerationsverkehr</b>	<b>32'993.85</b>	<b>24'070.00</b>	<b>10'000</b>		<b>10'000.00</b>	<b>78.00</b>
	Nettoergebnis		8'923.85		10'000		9'922.00
<b>6220</b>	<b>Regionalverkehr</b>	<b>32'993.85</b>	<b>24'070.00</b>	<b>10'000</b>		<b>10'000.00</b>	<b>78.00</b>
3109.01	Tageskarten	22'993.85					
3634.01	Beitrag an Nachtbus	10'000.00		10'000		10'000.00	
4250.01	Verkäufe Tageskarten		24'070.00				78.00
<b>7</b>	<b>UMWELTSCHUTZ UND RAUMORDNUNG</b>	<b>1'771'591.98</b>	<b>1'324'246.23</b>	<b>1'823'800</b>	<b>1'238'200</b>	<b>1'880'056.61</b>	<b>1'344'623.51</b>
	Nettoergebnis		447'345.75		585'600		535'433.10
<b>710</b>	<b>Wasserversorgung</b>	<b>360'936.49</b>	<b>360'936.49</b>	<b>303'800</b>	<b>303'800</b>	<b>377'818.75</b>	<b>377'818.75</b>
<b>7101</b>	<b>Wasserwerk [Gemeindebetrieb]</b>	<b>360'936.49</b>	<b>360'936.49</b>	<b>303'800</b>	<b>303'800</b>	<b>377'818.75</b>	<b>377'818.75</b>
3101.00	Betriebs- und Verbrauchsmaterial	2'798.30		5'500		1'720.90	
3109.03	Wasserbezüge extern	9'597.50		1'000		15'736.50	
3111.00	Anschaffung Maschinen, Geräte	5'477.45		5'000		3'496.30	
3120.03	Energie Reservoir/Pumpwerke	3'104.80		5'500		5'749.20	
3130.00	Dienstleistungen Dritter	27'053.30		15'200		11'159.40	
3130.01	Porti, Telefon, PC-/Bankspesen	305.14		500		282.10	
3131.00	Planungen und Projektierungen Dritter			2'000			
3132.00	Honorare externe Berater, Gutachter	55'711.20		25'000		26'497.80	
3132.03	Honorar Wasserproben	2'893.75		4'000		3'431.75	
3134.00	Sachversicherungen	886.20		900		863.05	
3144.02	Unterhalt Reservoir, Pumpstationen, Netz	114'403.80		52'700		23'828.60	
3144.03	Unterhalt Hydranten			3'000		3'259.25	
3144.13	Unterhalt Dorfbrunnen	153.40		500			
3144.14	Übriger Unterhalt/Massnahmen	23'482.00		41'500		162'160.75	
3169.00	Übrige Mieten und Benützungskosten	16'835.55		15'000		16'730.20	
3199.00	Übriger Betriebsaufwand			500			
3300.30	Planmässige Abschreibungen Tiefbauten	9'300.00					
3612.00	Aufwand Crest Ault	78'934.10		116'000		92'902.95	
3910.00	Interne Verrechnungen Dienstleistungen	10'000.00		10'000		10'000.00	
4240.04	Grund- und Bezugsgebühren Wasser		130'059.10		139'000		133'824.00



## Erfolgsrechnung

Budget 1.1.2024 - 31.12.2024

Gemeinde Bonaduz

Bezeichnung	Rechnung 2024		Budget 2024		Rechnung 2023		
	Aufwand	Ertrag	Aufwand	Ertrag	Aufwand	Ertrag	
4260.00						185.70	
4309.01						4.68	
4510.00		230'877.39		158'800		237'450.37	
4631.05				6'000		6'354.00	
<b>720</b>	<b>Abwasserbeseitigung</b>	<b>411'148.14</b>	<b>411'148.14</b>	<b>435'800</b>	<b>435'800</b>	<b>399'455.15</b>	<b>399'455.15</b>
<b>7201</b>	<b>Abwasserbeseitigung [Gemeindebetrieb]</b>	<b>411'148.14</b>	<b>411'148.14</b>	<b>435'800</b>	<b>435'800</b>	<b>399'455.15</b>	<b>399'455.15</b>
3130.00	Dienstleistungen Dritter	25'157.35		45'000		39'998.80	
3143.01	Unterhalt Netz	22'641.95		25'000		22'594.35	
3181.00	Tatsächliche Forderungsverluste	0.01					
3199.00	Übriger Betriebsaufwand			500		225.85	
3612.00	Aufwand Crest Ault	2'005.35		10'000		9'034.20	
3612.20	Kostenanteil an ZRAI	353'343.48		347'300		319'601.95	
3910.00	Interne Verrechnungen Dienstleistungen	8'000.00		8'000		8'000.00	
4240.05	Abwassergebühren		314'778.75		340'000		324'809.50
4309.01	Übriger Ertrag						6.78
4510.00	Entnahmen aus Spezialfinanzierungen des EK		96'369.39		95'800		74'638.87
<b>730</b>	<b>Abfallwirtschaft</b>	<b>494'079.60</b>	<b>494'079.60</b>	<b>482'600</b>	<b>482'600</b>	<b>432'773.36</b>	<b>432'773.36</b>
<b>7301</b>	<b>Abfallwirtschaft [Gemeindebetrieb]</b>	<b>494'079.60</b>	<b>494'079.60</b>	<b>482'600</b>	<b>482'600</b>	<b>432'773.36</b>	<b>432'773.36</b>
3101.00	Betriebs- und Verbrauchsmaterial	44'063.50		40'000		14'115.00	
3102.00	Drucksachen, Publikationen			1'000			
3111.03	Anschaffung Entsorgungsbehälter	654.50		10'000		3'211.55	
3130.01	Porti, Telefon, PC-/Bankspesen			1'500		1'024.35	
3130.02	Gebühren allgemein	2'904.15		5'000		3'789.40	
3130.06	Sammeldienst AVM	197'172.40		176'600		160'944.20	
3130.09	Spezialabfallbeseitigung	43'168.80		50'000		56'171.05	
3130.10	Schulen-Entschädigung Altpapier	5'011.15		4'000		4'271.40	
3144.16	Baulicher und betrieblicher Unterhalt	9'167.70		14'000		13'925.85	
3181.00	Tatsächliche Forderungsverluste	816.60		1'500		803.17	
3199.00	Übriger Betriebsaufwand	720.00		1'000		723.94	
3300.30	Planmässige Abschreibungen Tiefbauten	19'200.00		19'200		19'200.00	
3612.00	Aufwand Crest Ault	156'200.80		143'800		139'593.45	
3910.00	Interne Verrechnungen Dienstleistungen	15'000.00		15'000		15'000.00	
4240.06	Kehrrichtgebühren		373'109.35		390'000		374'847.35

# Erfolgsrechnung

Budget 1.1.2024 - 31.12.2024

Gemeinde Bonaduz

	Bezeichnung	Rechnung 2024		Budget 2024		Rechnung 2023	
		Aufwand	Ertrag	Aufwand	Ertrag	Aufwand	Ertrag
4260.00	Rückerstattungen Dritter		20'960.71		20'000		23'003.00
4260.04	Altpapierentsorgungen		5'011.15		4'000		5'376.05
4270.02	Bussen Abfallwirtschaft						1'170.00
4309.01	Übriger Ertrag						3.55
4510.00	Entnahmen aus Spezialfinanzierungen des EK		75'798.39		49'400		9'173.41
4830.30	Auflösung zusätzliche Abschreibungen Tiefbauten		19'200.00		19'200		19'200.00
<b>741</b>	<b>Gewässerverbauungen</b>	<b>41'498.70</b>		<b>1'700</b>		<b>22'356.55</b>	
	Nettoergebnis		41'498.70		1'700		22'356.55
<b>7410</b>	<b>Gewässerverbauungen</b>	<b>41'498.70</b>		<b>1'700</b>		<b>22'356.55</b>	
3612.00	Aufwand Crest Ault	41'498.70		1'700		22'356.55	
<b>750</b>	<b>Arten- und Landschaftsschutz</b>	<b>86'926.40</b>		<b>88'200</b>	<b>4'000</b>	<b>102'465.55</b>	
	Nettoergebnis		86'926.40		84'200		102'465.55
<b>7500</b>	<b>Arten- und Landschaftsschutz</b>	<b>86'926.40</b>		<b>88'200</b>	<b>4'000</b>	<b>102'465.55</b>	
3101.00	Betriebs- und Verbrauchsmaterial					1'111.45	
3120.01	Entsorgungen	1'621.50		1'700		1'615.50	
3130.00	Dienstleistungen Dritter	287.00				231.55	
3612.00	Aufwand Crest Ault	83'397.90		84'500		97'887.05	
3635.03	Beitrag an Tierheime	1'620.00		2'000		1'620.00	
4631.00	Subventionen von Bund und Kanton				4'000		
<b>761</b>	<b>Luftreinhaltung, Klimaschutz, übrige Bekämpfung von Umweltverschmutzung</b>	<b>9'016.60</b>		<b>15'000</b>		<b>14'176.10</b>	
	Nettoergebnis		9'016.60		15'000		14'176.10
<b>7610</b>	<b>Luftreinhaltung und Klimaschutz</b>	<b>9'016.60</b>		<b>15'000</b>		<b>14'176.10</b>	
3130.07	Label Energiestadt	9'016.60		15'000		14'176.10	
<b>771</b>	<b>Friedhof und Bestattung</b>	<b>64'180.20</b>	<b>58'082.00</b>	<b>98'800</b>	<b>12'000</b>	<b>63'248.90</b>	<b>27'360.00</b>
	Nettoergebnis		6'098.20		86'800		35'888.90
<b>7710</b>	<b>Friedhof und Bestattung</b>	<b>64'180.20</b>	<b>58'082.00</b>	<b>98'800</b>	<b>12'000</b>	<b>63'248.90</b>	<b>27'360.00</b>
3101.00	Betriebs- und Verbrauchsmaterial	128.25		500		96.95	
3120.00	Energie, Wasser, Abwasser, Heizmaterial	2'334.75		1'500		1'679.40	

# Erfolgsrechnung

Budget 1.1.2024 - 31.12.2024

Gemeinde Bonaduz

	Bezeichnung	Rechnung 2024		Budget 2024		Rechnung 2023	
		Aufwand	Ertrag	Aufwand	Ertrag	Aufwand	Ertrag
3120.01	Entsorgungen	1'621.50		1'600		1'615.50	
3130.00	Dienstleistungen Dritter			1'500			
3134.00	Sachversicherungen	451.25		500		439.50	
3140.03	Unterhalt an Friedhofanlage	18'909.00		48'000		32'133.60	
3144.06	Unterhalt Aufbahrungshalle			500		129.25	
3300.10	Planmässige Abschreibung Grundstücke	9'000.00		9'000		9'000.00	
3612.00	Aufwand Crest Ault	31'735.45		35'700		18'154.70	
4240.07	Bestattungsgebühren		7'082.00		3'000		1'360.00
4830.10	Auflösung zusätzliche Abschreibungen Grundstücke		9'000.00		9'000		9'000.00
4893.00	Entnahmen aus Vorfinanzierungen des EK		42'000.00				17'000.00
<b>790</b>	<b>Raumordnung</b>	<b>303'805.85</b>		<b>397'900</b>		<b>467'762.25</b>	<b>107'216.25</b>
	Nettoergebnis		303'805.85		397'900		360'546.00
<b>7900</b>	<b>Raumordnung</b>	<b>303'805.85</b>		<b>397'900</b>		<b>458'866.30</b>	<b>98'320.30</b>
3132.00	Honorare externe Berater, Gutachter	200'391.70		315'000		357'725.80	
3199.00	Übriger Betriebsaufwand	373.80				19'367.10	
3612.00	Aufwand Crest Ault	627.35		2'900		1'773.40	
3637.03	Beiträge an energetische Fördermassnahmen	102'413.00		80'000		80'000.00	
4893.00	Entnahmen aus Vorfinanzierungen des EK						98'320.30
<b>7901</b>	<b>Mehrwertausgleich</b>					<b>8'895.95</b>	<b>8'895.95</b>
3500.00	Einlagen in Spezialfinanzierungen des FK					8'895.95	
4022.01	Mehrwertabschöpfung						8'895.95
<b>8</b>	<b>VOLKSWIRTSCHAFT</b>	<b>741'633.75</b>	<b>787'964.15</b>	<b>875'000</b>	<b>472'400</b>	<b>684'769.20</b>	<b>646'891.55</b>
	Nettoergebnis	46'330.40			402'600		37'877.65
<b>811</b>	<b>Landwirtschaft</b>	<b>176'886.65</b>	<b>55'880.35</b>	<b>230'000</b>	<b>39'400</b>	<b>73'777.75</b>	<b>40'543.00</b>
	Nettoergebnis		121'006.30		190'600		33'234.75
<b>8110</b>	<b>Landwirtschaft</b>	<b>176'886.65</b>	<b>55'880.35</b>	<b>230'000</b>	<b>39'400</b>	<b>73'777.75</b>	<b>40'543.00</b>
3000.03	Löhne, Tag- und Sitzungsgelder an Behörden und Kommissionen	800.00		600		720.00	
3050.00	AG-Beiträge AHV, IV, EO, ALV, VK			100		52.50	
3099.00	Übriger Personalaufwand			300			
3120.00	Energie, Wasser, Abwasser, Heizmaterial	7'566.95		9'000		7'199.55	

# Erfolgsrechnung

Budget 1.1.2024 - 31.12.2024

Gemeinde Bonaduz

	Bezeichnung	Rechnung 2024		Budget 2024		Rechnung 2023	
		Aufwand	Ertrag	Aufwand	Ertrag	Aufwand	Ertrag
3130.00	Dienstleistungen Dritter			2'000		1'616.30	
3134.00	Sachversicherungen	1'462.40		1'500		1'396.20	
3141.03	Unterhalt Zäune			1'500		6'094.65	
3143.00	Unterhalt Tiefbauten	14'888.70		24'000			
3144.00	Unterhalt Liegenschaften	73'380.20		93'000		14'244.05	
3199.00	Übriger Betriebsaufwand			500		655.30	
3300.40	Planmässige Abschreibungen Hochbauten	21'400.00		21'400		21'400.00	
3611.08	Beitrag Tierseuchenfonds	4'623.25		4'500		4'321.50	
3612.00	Aufwand Crest Ault	52'765.15		71'600		16'077.70	
4260.00	Rückerstattungen Dritter		5'593.30		4'000		5'271.50
4260.05	Einzug Tierseuchenfonds		4'621.75		4'500		4'321.50
4470.00	Mietzinse Liegenschaften VV		10'910.40		9'500		9'550.00
4511.00	Entnahmen aus Fonds des Eigenkapitals		13'354.90				
4830.40	Auflösung zusätzliche Abschreibungen Hochbauten		21'400.00		21'400		21'400.00
<b>820</b>	<b>Forstwirtschaft</b>	<b>539'050.70</b>	<b>727'083.80</b>	<b>616'300</b>	<b>428'000</b>	<b>582'376.45</b>	<b>601'348.55</b>
	Nettoergebnis	188'033.10			188'300	18'972.10	
<b>8200</b>	<b>Forstwirtschaft</b>	<b>539'050.70</b>	<b>727'083.80</b>	<b>616'300</b>	<b>428'000</b>	<b>582'376.45</b>	<b>601'348.55</b>
3091.00	Personal halten/werben	10.00					
3101.00	Betriebs- und Verbrauchsmaterial	13'800.90		7'000		8'548.45	
3101.03	Pflanzungen	2'798.10		3'000		3'243.20	
3120.00	Energie, Wasser, Abwasser, Heizmaterial	2'460.65		1'500		2'303.00	
3120.01	Entsorgungen			500			
3130.00	Dienstleistungen Dritter	46'337.00		42'000		69'164.85	
3134.00	Sachversicherungen	759.25		700		728.60	
3144.04	Unterhalt Blockhaus	2'130.60		2'000		638.70	
3144.05	Unterhalt Schopf	1'029.35		500		438.35	
3145.01	Unterhalt Waldfriedhof	32.45		1'000		93.70	
3199.00	Übriger Betriebsaufwand			500		3'090.00	
3199.07	Betrieb Blockhaus	17'179.60		12'500		17'442.20	
3300.60	Planmässige Abschreibungen Waldungen	21'500.00		21'500		21'500.00	
3499.00	Übriger Finanzaufwand			500			
3612.00	Aufwand Crest Ault	426'997.80		518'600		450'783.90	
3634.03	Beitrag an SELVA/SHF	4'015.00		4'500		4'401.50	
4240.08	Bestattungsgebühren Waldfriedhof				7'000		26'000.00
4240.09	Benützung Blockhaus		55'770.00		42'000		53'010.00

# Erfolgsrechnung

Budget 1.1.2024 - 31.12.2024

Gemeinde Bonaduz

Bezeichnung	Rechnung 2024		Budget 2024		Rechnung 2023		
	Aufwand	Ertrag	Aufwand	Ertrag	Aufwand	Ertrag	
4240.10	Erträge von Dritte	55'408.25		8'000		1'200.00	
4240.12	Erträge von Gemeinwesen	55'315.90				25'742.00	
4250.02	Verkäufe Nutzholz	97'948.45		91'000		84'499.10	
4250.03	Verkäufe Brennholz	134'607.90		90'000		122'690.65	
4250.04	Verkäufe Forst Diverses			10'000		2'110.00	
4250.06	Kiesverkäufe	22'500.00				30'315.00	
4260.00	Rückerstattungen Dritter			3'000		19'533.00	
4472.00	Vergütung für Benützung Liegenschaften	11'724.50		4'000		4'450.00	
4510.00	Entnahmen aus Spezialfinanzierungen des EK	3'591.80		3'500		3'591.80	
4631.00	Subventionen von Bund und Kanton	224'921.00		125'000		160'578.00	
4631.06	Subventionen von Bund und Kanton für Waldschäden	43'796.00		23'000		46'129.00	
4830.60	Auflösung zusätzliche Abschreibungen Waldungen	21'500.00		21'500		21'500.00	
<b>840</b>	<b>Tourismus (allgemein)</b>	<b>25'696.40</b>	<b>5'000.00</b>	<b>28'700</b>	<b>5'000</b>	<b>28'615.00</b>	<b>5'000.00</b>
	Nettoergebnis		20'696.40		23'700		23'615.00
<b>8400</b>	<b>Tourismus (allgemein)</b>	<b>25'696.40</b>	<b>5'000.00</b>	<b>28'700</b>	<b>5'000</b>	<b>28'615.00</b>	<b>5'000.00</b>
3635.00	Beitrag an Regionale Tourismusorganisation Chur	12'596.40		15'600		15'515.00	
3636.10	Beitrag an Verein Die Rheinschlucht/Ruinaulta	8'100.00		8'100		8'100.00	
3660.20	Planmässige Abschreibungen Beitrag Ruinaulta	5'000.00		5'000		5'000.00	
4876.00	Auflösung zusätzliche Abschreibungen Investitionsbeiträge		5'000.00		5'000		5'000.00
<b>9</b>	<b>FINANZEN UND STEUERN</b>	<b>766'546.65</b>	<b>13'207'902.12</b>	<b>716'200</b>	<b>13'768'200</b>	<b>354'706.19</b>	<b>15'218'566.89</b>
	Nettoergebnis	12'441'355.47		13'052'000		14'863'860.70	
<b>910</b>	<b>Steuern</b>	<b>281'798.05</b>	<b>11'812'680.70</b>	<b>332'700</b>	<b>12'665'000</b>	<b>338'913.19</b>	<b>14'491'201.35</b>
	Nettoergebnis	11'530'882.65		12'332'300		14'152'288.16	
<b>9100</b>	<b>Allgemeine Gemeindesteuern</b>	<b>281'798.05</b>	<b>10'082'195.90</b>	<b>332'700</b>	<b>11'600'000</b>	<b>338'913.19</b>	<b>11'686'444.90</b>
3010.00	Löhne Verwaltungs-/Betriebspersonal	112'512.50		116'600		112'963.00	
3050.00	AG-Beiträge AHV, IV, EO, ALV, VK	9'126.55		9'600		9'028.14	
3052.00	AG-Beiträge an Pensionskassen	14'380.80		14'200		14'029.20	
3053.00	AG-Beiträge an Unfallversicherungen	277.60		100		60.30	
3055.00	AG-Beiträge an Krankentaggeldversicherung	1'587.95		1'700		1'577.15	
3090.00	Aus- und Weiterbildungen			500			
3091.00	Personal halten/werben	199.35		500		326.40	
3099.00	Übriger Personalaufwand	140.00		500		90.00	

# Erfolgsrechnung

Budget 1.1.2024 - 31.12.2024

Gemeinde Bonaduz

Bezeichnung	Rechnung 2024		Budget 2024		Rechnung 2023	
	Aufwand	Ertrag	Aufwand	Ertrag	Aufwand	Ertrag
3130.02	Gebühren allgemein	8'626.25		9'000		7'100.75
3132.00	Honorare externe Berater, Gutachter			4'000		
3133.01	Stadt Chur Informatik	7'050.30		7'000		7'379.60
3170.00	Reisekosten und Spesen	437.80		500		36.40
3180.00	Wertberichtigung auf Forderungen (Delkredere)	-14'400.00		5'000		56'900.00
3181.00	Tatsächliche Forderungsverluste	41'172.45		15'000		15'510.75
3181.01	Steuererlasse	1'956.95		2'000		1'717.00
3181.09	Eingang abgeschriebener Forderungen	-802.55				-11'951.70
3199.00	Übriger Betriebsaufwand	79.85		500		
3611.01	EDV-Leistungen Kanton	13'281.35		14'000		13'932.30
3611.10	Entschädigung Grundstückgewinnsteuerveranlagung	5'670.00		4'000		5'850.00
3611.11	Entschädigung Scannen/Archivierung	4'316.00		8'000		4'314.00
3631.02	Inkassoprovision Kanton für Einzug Steuern	76'184.90		120'000		100'049.90
4000.00	Einkommenssteuern natürliche Personen		5'625'951.50		5'790'000	6'146'521.20
4001.00	Vermögenssteuern natürliche Personen		786'534.85		770'000	699'828.00
4002.00	Quellensteuern natürliche Personen		504'282.00		440'000	441'035.05
4009.00	Übrige direkte Steuern natürliche Personen					111.20
4010.00	Gewinn- und Kapitalsteuern juristische Personen		3'053'794.00		4'500'000	4'289'150.10
4260.00	Rückerstattungen Dritter		13'293.55		10'000	12'299.35
4611.01	Entschädigung Kantonale Steuerverwaltung		98'340.00		90'000	97'500.00
<b>9101</b>	<b>Sondersteuern</b>		<b>1'730'484.80</b>		<b>1'065'000</b>	<b>2'804'756.45</b>
4021.00	Liegenschaftsteuern		486'309.00		530'000	551'374.00
4022.00	Grundstückgewinnsteuern		411'944.60		200'000	955'673.80
4023.00	Handänderungssteuern		801'673.10		300'000	1'217'624.00
4024.00	Erbschafts- und Schenkungssteuern		6'438.10		10'000	54'044.65
4033.00	Hundesteuern		24'120.00		25'000	26'040.00
<b>930</b>	<b>Finanz- und Lastenausgleich</b>	<b>362'775.05</b>		<b>362'900</b>		<b>-17.05</b>
	Nettoergebnis		362'775.05		362'900	395.05
<b>9300</b>	<b>Finanz- und Lastenausgleich</b>	<b>362'775.05</b>		<b>362'900</b>		<b>-17.05</b>
3621.00	Finanz- und Lastenausgleich an den Kanton		17.05		100	-17.05
3621.01	Ressourcenausgleich (RA) an Kanton		362'758.00		362'800	
4621.01	Ressourcenausgleich (RA) vom Kanton					378.00
<b>950</b>	<b>Ertragsanteile</b>	<b>1'841.25</b>	<b>1'317'505.45</b>	<b>2'000</b>	<b>1'026'500</b>	<b>2'238.40</b>
						<b>616'075.60</b>

# Erfolgsrechnung

Budget 1.1.2024 - 31.12.2024

Gemeinde Bonaduz

Bezeichnung	Rechnung 2024		Budget 2024		Rechnung 2023	
	Aufwand	Ertrag	Aufwand	Ertrag	Aufwand	Ertrag
Nettoergebnis	1'315'664.20		1'024'500		613'837.20	
<b>9500 Ertragsanteile</b>	<b>1'841.25</b>	<b>1'317'505.45</b>	<b>2'000</b>	<b>1'026'500</b>	<b>2'238.40</b>	<b>616'075.60</b>
3601.00 Landschaftsfranken an Kanton	1'841.25		2'000		2'238.40	
4120.00 Wasserrechtszinsen		1'114'474.50		850'000		428'811.30
4120.01 Erlös Gratis- und Vorzugsenergie		75'084.10		78'000		75'676.95
4120.02 Durchleitungs- und SDL Beiträge		107'746.85		80'000		92'387.35
4120.03 Wirtschaftsbewilligungen		2'200.00		500		1'200.00
4120.04 Konzession Kies AG Bonaduz		18'000.00		18'000		18'000.00
<b>961 Zinsen</b>	<b>10'328.70</b>	<b>66'634.32</b>	<b>12'800</b>	<b>66'000</b>	<b>8'988.80</b>	<b>74'838.24</b>
Nettoergebnis	56'305.62		53'200		65'849.44	
<b>9610 Zinsen</b>	<b>10'328.70</b>	<b>66'634.32</b>	<b>12'800</b>	<b>66'000</b>	<b>8'988.80</b>	<b>74'838.24</b>
3400.00 Verzinsung laufende Verbindlichkeiten			100			
3406.00 Verzinsung langfristige Finanzverbindlichkeiten	7'700.00		7'700		7'700.00	
3499.00 Übriger Finanzaufwand	2'628.70		5'000		1'288.80	
4400.00 Zinsen flüssige Mittel		2'913.62				2'250.34
4401.00 Verzugszinsen		12'452.70		15'000		21'320.90
4420.00 Zinsen Wertschriften		51'268.00		51'000		51'267.00
<b>963 Liegenschaften des Finanzvermögens</b>		<b>6'890.00</b>	<b>1'000</b>	<b>6'700</b>		<b>32'390.00</b>
Nettoergebnis	6'890.00		5'700		32'390.00	
<b>9630 Liegenschaften des Finanzvermögens</b>		<b>6'890.00</b>	<b>1'000</b>	<b>6'700</b>		<b>32'390.00</b>
3439.00 Übriger Liegenschaftsaufwand FV			1'000			
4411.00 Gewinn aus Verkäufen von Sachanlagen FV						25'500.00
4430.00 Mietzinse Liegenschaften FV		6'200.00		6'000		6'200.00
4430.01 Pachtzinse Liegenschaften FV		690.00		700		690.00
<b>969 Finanzvermögen, übriges</b>	<b>109'803.60</b>		<b>4'800</b>		<b>4'582.85</b>	
Nettoergebnis		109'803.60		4'800		4'582.85
<b>9690 Finanzvermögen, übriges</b>	<b>109'803.60</b>		<b>4'800</b>		<b>4'582.85</b>	
3420.00 Depotverwaltungsgebühren	4'053.60		4'800		4'582.85	
3440.00 Marktwertanpassung Wertschriften	105'750.00					

## Erfolgsrechnung

Budget 1.1.2024 - 31.12.2024

Gemeinde Bonaduz

	Bezeichnung	Rechnung 2024		Budget 2024		Rechnung 2023	
		Aufwand	Ertrag	Aufwand	Ertrag	Aufwand	Ertrag
<b>971</b>	<b>Rückverteilungen aus CO2-Abgabe</b>		<b>4'191.65</b>		<b>4'000</b>		<b>3'683.70</b>
	Nettoergebnis	4'191.65		4'000		3'683.70	
<b>9710</b>	<b>Rückverteilungen aus CO2-Abgabe</b>		<b>4'191.65</b>		<b>4'000</b>		<b>3'683.70</b>
4699.10	Rückverteilung CO2-Abgabe		4'191.65		4'000		3'683.70



## Anhang 3: Investitionsrechnung

# Investitionsrechnung

1.1.2024 - 31.12.2024

Gemeinde Bonaduz

Nummer	Bezeichnung	Rechnung 2024		Budget 2024		Rechnung 2023	
		Ausgaben	Einnahmen	Ausgaben	Einnahmen	Ausgaben	Einnahmen
<b>I</b>	<b>Investitionsrechnung</b> Nettoergebnis	<b>1'923'815.34</b>	<b>1'923'815.34</b>	<b>779'300</b>	<b>406'000</b> 373'300	<b>3'043'182.20</b>	<b>3'043'182.20</b>
<b>0</b>	<b>ALLGEMEINE VERWALTUNG</b> Nettoergebnis	<b>57'064.55</b>	57'064.55			<b>1'519'874.30</b>	1'519'874.30
<b>02</b>	<b>Allgemeine Dienste</b> Nettoergebnis	<b>57'064.55</b>	57'064.55			<b>1'519'874.30</b>	1'519'874.30
<b>0290</b>	<b>Verwaltungsliegenschaften, übriges</b>	<b>57'064.55</b>				<b>1'519'874.30</b>	
5040.009	Kauf Liegenschaft Dorfstrasse 3					1'335'000.00	
5040.010	Umbauarbeiten ex-Postlokal	57'064.55				184'874.30	
<b>1</b>	<b>ÖFFENTLICHE ORDNUNG + SICHERHEIT, VERTEIDIGUNG</b> Nettoergebnis	<b>57'868.15</b>		<b>127'300</b>		<b>347'716.80</b>	<b>81'600.00</b>
			57'868.15		127'300		266'116.80
<b>15</b>	<b>Feuerwehr</b> Nettoergebnis	<b>57'868.15</b>		<b>127'300</b>		<b>347'716.80</b>	<b>81'600.00</b>
			57'868.15		127'300		266'116.80
<b>1500</b>	<b>Feuerwehr</b>	<b>57'868.15</b>		<b>127'300</b>		<b>347'716.80</b>	<b>81'600.00</b>
5040.000	Umbau FW-Lokal (Zwischenboden)	57'868.15		127'300			
5060.001	Tanklöschfahrzeug Scania					347'716.80	
6310.004	Beitrag GVG						81'600.00
<b>2</b>	<b>BILDUNG</b> Nettoergebnis	<b>167'955.55</b>		<b>200'000</b>			
			167'955.55		200'000		
<b>21</b>	<b>Obligatorische Schule</b> Nettoergebnis	<b>167'955.55</b>		<b>200'000</b>			
			167'955.55		200'000		
<b>2170</b>	<b>Schulliegenschaften</b>	<b>167'955.55</b>		<b>200'000</b>			
5040.008	Ersatz Liftanlage SH Platz	167'955.55		200'000			
<b>3</b>	<b>KULTUR, SPORT UND FREIZEIT</b> Nettoergebnis	<b>7'882.85</b>		<b>192'000</b>			
			7'882.85		192'000		

# Investitionsrechnung

1.1.2024 - 31.12.2024

Gemeinde Bonaduz

Nummer	Bezeichnung	Rechnung 2024		Budget 2024		Rechnung 2023	
		Ausgaben	Einnahmen	Ausgaben	Einnahmen	Ausgaben	Einnahmen
<b>34</b>	<b>Sport und Freizeit</b> Nettoergebnis	<b>7'882.85</b>		<b>192'000</b>			
			7'882.85			192'000	
<b>3420</b>	<b>Freizeit</b>	<b>7'882.85</b>		<b>192'000</b>			
5030.003	Ausbau Waldspielplatz Tuleu	7'882.85		192'000			
<b>6</b>	<b>VERKEHR</b> Nettoergebnis	<b>330'036.65</b>		<b>260'000</b>	<b>156'000</b>	<b>267'315.40</b>	
			330'036.65		104'000		267'315.40
<b>61</b>	<b>Strassenverkehr</b> Nettoergebnis	<b>330'036.65</b>		<b>260'000</b>	<b>156'000</b>	<b>267'315.40</b>	
			330'036.65		104'000		267'315.40
<b>6150</b>	<b>Gemeindestrassen</b>	<b>314'460.25</b>		<b>260'000</b>	<b>156'000</b>	<b>267'315.40</b>	
5010.011	Strasse Scardanal Etappe C	296'746.95					
5010.012	Zufahrt Nuign Langsamverkehr	106.45				98'487.40	
5010.013	Verbindung Sportplatz-Via Lag	17'606.85				168'828.00	
5010.014	Umbau Bushaltestellen nach BehiG			260'000			
6310.000	Investitionsbeitrag Kanton Umbau Bushaltestellen				156'000		
<b>6155</b>	<b>Parkplatzbewirtschaftung</b> Umsetzung Parkierungskonzept	<b>15'576.40</b>					
5010.001		15'576.40					
<b>7</b>	<b>UMWELTSCHUTZ UND RAUMORDNUNG</b> Nettoergebnis	<b>351'783.95</b>	<b>951'223.64</b>		<b>250'000</b>	<b>113'770.75</b>	<b>712'904.95</b>
		599'439.69		250'000		599'134.20	
<b>71</b>	<b>Wasserversorgung</b> Nettoergebnis	<b>351'783.95</b>	<b>396'343.19</b>		<b>100'000</b>	<b>113'770.75</b>	<b>297'043.75</b>
		44'559.24		100'000		183'273.00	
<b>7101</b>	<b>Wasserwerk [Gemeindebetrieb]</b>	<b>351'783.95</b>	<b>396'343.19</b>		<b>100'000</b>	<b>113'770.75</b>	<b>297'043.75</b>
5031.003	Reservoir und Pumpleitung Salatginas	351'783.95				113'770.75	
6370.001	Anschlussgebühren Wasserwerk		396'343.19		100'000		297'043.75
<b>72</b>	<b>Abwasserbeseitigung</b> Nettoergebnis		<b>554'880.45</b>		<b>150'000</b>		<b>415'861.20</b>
		554'880.45		150'000		415'861.20	
<b>7201</b>	<b>Abwasserbeseitigung [Gemeindebetrieb]</b>		<b>554'880.45</b>		<b>150'000</b>		<b>415'861.20</b>

## Investitionsrechnung

1.1.2024 - 31.12.2024

Gemeinde Bonaduz

Nummer	Bezeichnung	Rechnung 2024		Budget 2024		Rechnung 2023	
		Ausgaben	Einnahmen	Ausgaben	Einnahmen	Ausgaben	Einnahmen
6370.003	Anschlussgebühren Abwasserbeseitigung		554'880.45		150'000		415'861.20
<b>9</b>	<b>FINANZEN</b>	<b>951'223.64</b>	<b>972'591.70</b>			<b>794'504.95</b>	<b>2'248'677.25</b>
	Nettoergebnis	21'368.06				1'454'172.30	
<b>99</b>	<b>Nicht aufgeteilte Posten</b>	<b>951'223.64</b>	<b>972'591.70</b>			<b>794'504.95</b>	<b>2'248'677.25</b>
	Nettoergebnis	21'368.06				1'454'172.30	
<b>9990</b>	<b>Abschluss</b>	<b>951'223.64</b>	<b>972'591.70</b>			<b>794'504.95</b>	<b>2'248'677.25</b>
5900.00	Passivierte Einnahmen allgemeiner Haushalt					81'600.00	
5900.01	Passivierte Einnahmen Wasserwerk	396'343.19				297'043.75	
5900.02	Passivierte Einnahmen Abwasserbeseitigung	554'880.45				415'861.20	
6900.00	Aktivierete Ausgaben allgemeiner Haushalt		620'807.75				2'134'906.50
6900.01	Aktivierete Ausgaben Wasserwerk		351'783.95				113'770.75

Die Auswertung enthält Buchungen aus Stapel(n), die noch nicht festgeschrieben sind und daher jederzeit geändert oder gelöscht werden können.

## Anhang 4: Geldflussrechnung

Operative Tätigkeit (indirekte Berechnung)			Konto	Betrag in CHF	
Ergebnis der Erfolgsrechnung (Verlust -, Gewinn +)	Erfolgsrechnung	9000, 9001	757'813.16		
+ Abschreibungen Verwaltungsvermögen		33x	1'543'800.00		
+ Negative Wertberichtigungen (Abwertungen) Anlagen FV (Sachgruppe 102, 107, 108)		344x	105'750.00		
+ Einlagen in Fonds und Spezialfinanzierungen		35	0.00		
+ Wertberichtigung Darlehen Verwaltungsvermögen		364			
+ Wertberichtigung Beteiligungen Verwaltungsvermögen		365			
+ Abschreibungen Investitionsbeiträge Verwaltungsvermögen		366	80'000.00		
+ Zusätzliche Abschreibungen Verwaltungsvermögen		383	0.00		
+ Zusätzliche Abschreibungen Darlehen, Beteiligungen, Investitionsbeiträge Verwaltungsvermögen		387			
+ Abtragung Bilanzfehlbetrag		388			
+ Einlagen in das Eigenkapital (Vorfinanzierungen)		389	0.00		
- Positive Wertberichtigungen (Aufwertungen) Anlagen FV (Sachgruppe 102, 107, 108)		444x			
- Aufwertungen Verwaltungsvermögen		4490			
- Entnahmen aus Fonds und Spezialfinanzierung		45	-419'991.87		
- Auflösung zusätzliche Abschreibungen		483, 487	-1'015'500.00		
- Entnahmen aus Eigenkapital (Vorfinanzierungen)		489	-411'831.35		
- Zunahme / + Abnahme Debit- und Kreditkarten		Bilanz	1004		
- Zunahme / + Abnahme übrige flüssige Mittel			1009		
- Zunahme / + Abnahme Forderungen			101	-1'124'220.29	
- Zunahme / + Abnahme aktive Rechnungsabgrenzungen Erfolgsrechnung			1040	3'129.09	
- Zunahme / + Abnahme Vorräte und angefangene Arbeiten	106				
- Zunahme / + Abnahme Forderungen gegenüber SF und Fonds im Fremdkapital	109				
+ Zunahme / - Abnahme laufende Verbindlichkeiten	200		-18'031.14		
+ Zunahme / - Abnahme passive Rechnungsabgrenzungen Erfolgsrechnung	2040		430'740.90		
+ Zunahme / - Abnahme kurzfristige Rückstellungen	205		-9'800.00		
+ Zunahme / - Abnahme langfristige Rückstellungen	208				
<b>Geldfluss (Cashflow) aus operativer Tätigkeit</b>			<b>-78'141.50</b>		
Investitionstätigkeit ins Verwaltungsvermögen			Konto	Betrag in CHF	
- Investitionsausgaben Verwaltungsvermögen	IR	50 - 58	-972'591.70		
+ Investitionseinnahmen Verwaltungsvermögen		60 - 68	951'223.64		
- Zunahme / + Abnahme aktive Rechnungsabgrenzungen Investitionsrechnung	Bilanz	1046			
+ Zunahme / - Abnahme passive Rechnungsabgrenzungen Investitionsrechnung		2046			
<b>Geldfluss (Cashflow) aus Investitionstätigkeit ins Verwaltungsvermögen</b>			<b>-21'368.06</b>		
Anlagentätigkeit ins Finanzvermögen			Konto	Betrag in CHF	
- Negative Wertberichtigungen (Abwertungen) Anlagen FV (Sachgruppe 102, 107, 108)	ER	344x	-105'750.00		
+ Positive Wertberichtigungen (Aufwertungen) Anlagen FV (Sachgruppe 102, 107, 108)		444x			
- Zunahme / + Abnahme kurzfristige Finanzanlagen Finanzvermögen	Bilanz	102			
- Zunahme / + Abnahme langfristige Finanzanlagen Finanzvermögen		107	105'750.00		
- Zunahme / + Abnahme langfristige Sachanlagen Finanzvermögen		108	0.00		
<b>Geldfluss (Cashflow) aus Anlagentätigkeit ins Finanzvermögen</b>			<b>0.00</b>		
<b>Geldfluss (Cashflow) aus Investitions- und Anlagentätigkeit</b>			<b>-21'368.06</b>		
Finanzierungstätigkeit			Konto	Betrag in CHF	
+ Zunahme / - Abnahme kurzfristige Finanzverbindlichkeiten	Bilanz	201	1'000'000.00		
+ Zunahme / - Abnahme langfristige Finanzverbindlichkeiten		206	-1'000'000.00		
<b>Geldfluss (Cashflow) aus Finanzierungstätigkeit</b>			<b>0.00</b>		
<b>Total Geldfluss (Cashflow) = Veränderung Fonds Geld</b>			<b>-99'509.56</b>		
Fonds Geld	Stand 01.01.24	Stand 31.12.24	Konto	Veränderung	
Kasse	2'586.15	11'873.55	Bilanz	1000	9'287.40
Post	862'677.31	1'255'348.73		1001	392'671.42
Bank	8'650'213.63	8'148'745.25		1002	-501'468.38
Kurzfristige Geldmarktanlagen				1003	0.00
<b>Total (Veränderung Fonds Geld)</b>	<b>9'515'477.09</b>	<b>9'415'967.53</b>			<b>-99'509.56</b>

## Anhang 5: Finanzkennzahlen

## Finanzkennzahlen

Kennzahlen sind wichtige Grössen für die Führung einer Gemeinde. Sie zeigen finanzpolitische Trends auf und unterstützen die Gemeindebehörden in der Steuerung der Finanzpolitik. Die Jahresrechnung enthält einen finanzstatistischen Ausweis. Dieser umfasst einen Zeitreihenvergleich und muss auf die Vorgaben der eidgenössischen Finanzstatistik abgestimmt sein (Art. 32 Abs. 1 FHG).

### Nettoschuld in CHF pro Einwohner

Konto Nr.	Bezeichnung	2020	2021	2022	2023	2024
+ 20	Fremdkapital	4'331'689	3'971'461	4'963'838	2'851'321	3'250'639
- 10	Finanzvermögen	16'403'231	19'138'276	24'849'700	24'091'008	25'006'839
=	<b>Nettoschuld</b>	<b>-12'071'542</b>	<b>-15'166'815</b>	<b>-19'885'862</b>	<b>-21'239'686</b>	<b>-21'756'200</b>

=	<b>ständige Wohnbevölkerung STATPOP</b>	<b>3'446</b>	<b>3'480</b>	<b>3'477</b>	<b>3'512</b>	<b>3'544</b>
---	---	--------------	--------------	--------------	--------------	--------------

=	<b>Nettoschuld in CHF pro Einw. (Nettoschuld / ständige Wohnbevölkerung)</b>	<b>-3'503</b>	<b>-4'358</b>	<b>-5'719</b>	<b>-6'048</b>	<b>-6'139</b>
---	--	---------------	---------------	---------------	---------------	---------------

**Definition:**

Fremdkapital abzüglich Finanzvermögen, geteilt durch die Anzahl der Einwohner gemäss STATPOP.

**Aussage:**

Die Nettoschuld pro Einwohner wird als Gradmesser für die Verschuldung verwendet. Ein negativer Wert entspricht einem Nettovermögen pro Einwohner.

**Richtwerte:**

- < 0            Nettovermögen
- 0 - 1'000    geringe Verschuldung
- 1'001 - 2'500    mittlere Verschuldung
- 2'501 - 5'000    hohe Verschuldung
- > 5'000        sehr hohe Verschuldung

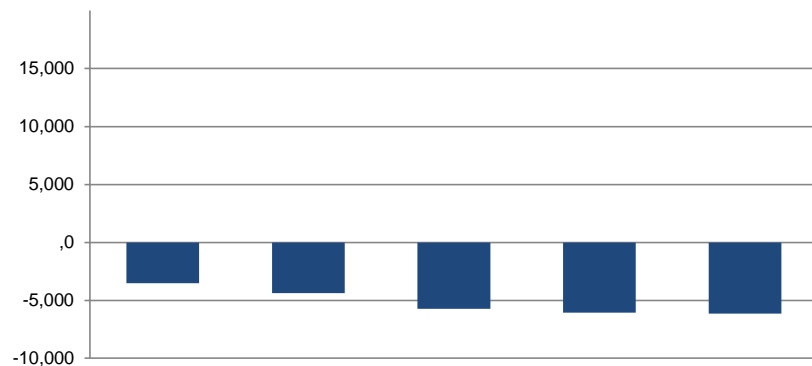



# Selbstfinanzierungsgrad

Konto Nr.	Bezeichnung	2020	2021	2022	2023	2024
+ 4	Ertrag	19'156'127	22'864'770	25'931'457	23'528'775	21'993'149
- 3	Aufwand	18'643'302	22'792'834	25'742'954	23'259'345	21'235'336
=	Gesamtergebnis der Erfolgsrechnung	512'825	71'936	188'503	269'431	757'813
+ 33	Abschreibungen Verwaltungsvermögen	980'800	1'472'100	1'871'700	1'525'800	1'543'800
+ 35	Einlagen in Fonds und Spezialfinanzierungen	39'600	98'177	34'851	52'936	
- 45	Entnahmen aus Fonds und Spezialfinanzierungen	55'977	296'390	255'935	324'854	419'992
+ 364	Wertberichtigungen Darlehen Verwaltungsvermögen					
+ 365	Wertberichtigungen Beteiligungen Verwaltungsvermögen					
+ 366	Abschreibungen Investitionsbeiträge	80'000	80'000	80'000	80'000	80'000
+ 383	Zusätzliche Abschreibungen		1'600'000	1'550'000	1'900'000	
+ 387	Zusätzliche Abschreibungen auf Darlehen, Beteiligungen, Investitionsbeiträgen					
+ 388	Abtragung Bilanzfehlbetrag					
+ 389	Einlagen in das Eigenkapital (z. B. Bildung von Vorfinanzierungen)		2'010'000	2'982'000	779'300	
- 483	Auflösung zusätzliche Abschreibungen	793'300	793'300	842'900	878'100	935'500
- 485	Ausserordentliche Entnahmen aus Fonds und Spezialfinanzierungen					
- 487	Auflösung zusätzliche Abschreibungen auf Darlehen, Beteiligungen, Invest.beiträgen	80'000	80'000	80'000	80'000	80'000
- 489	Entnahmen aus dem Eigenkapital (z. B. Auflösung von Vorfinanzierungen)	1'080'500	417'200	738'200	511'211	411'831
- 4490	Aufwertungen Verwaltungsvermögen					
=	<b>Selbstfinanzierung</b>	<b>-396'552</b>	<b>3'745'323</b>	<b>4'790'019</b>	<b>2'813'301</b>	<b>534'290</b>

+ 5	Investitionsausgaben	10'279'900	631'254	400'000	2'248'677	972'592
- 6	Investitionseinnahmen	631'642	15'839	325'437	794'505	951'224
=	<b>Nettoinvestitionen</b>	<b>9'648'258</b>	<b>615'415</b>	<b>74'563</b>	<b>1'454'172</b>	<b>21'368</b>

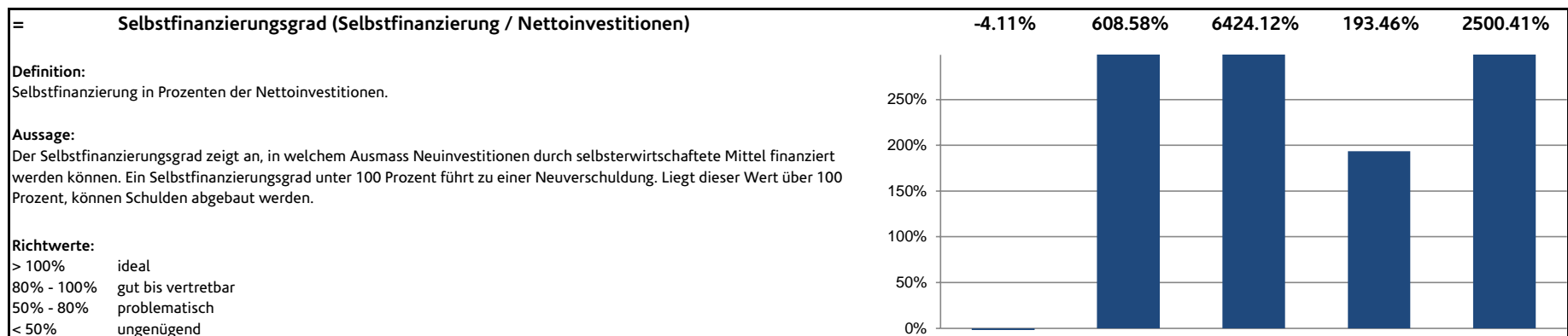

# Selbstfinanzierungsanteil

Konto Nr.	Bezeichnung	2020	2021	2022	2023	2024
+ 4	Ertrag	19'156'127	22'864'770	25'931'457	23'528'775	21'993'149
- 3	Aufwand	18'643'302	22'792'834	25'742'954	23'259'345	21'235'336
=	Gesamtergebnis der Erfolgsrechnung	512'825	71'936	188'503	269'431	757'813
+ 33	Abschreibungen Verwaltungsvermögen	980'800	1'472'100	1'871'700	1'525'800	1'543'800
+ 35	Einlagen in Fonds und Spezialfinanzierungen	39'600	98'177	34'851	52'936	
- 45	Entnahmen aus Fonds und Spezialfinanzierungen	55'977	296'390	255'935	324'854	419'992
+ 364	Wertberichtigungen Darlehen Verwaltungsvermögen					
+ 365	Wertberichtigungen Beteiligungen Verwaltungsvermögen					
+ 366	Abschreibungen Investitionsbeiträge	80'000	80'000	80'000	80'000	80'000
+ 383	Zusätzliche Abschreibungen		1'600'000	1'550'000	1'900'000	0
+ 387	Zusätzliche Abschreibungen auf Darlehen, Beteiligungen, Investitionsbeiträgen					
+ 388	Abtragung Bilanzfehlbetrag					
+ 389	Einlagen in das Eigenkapital (z. B. Bildung von Vorfinanzierungen)		2'010'000	2'982'000	779'300	
- 483	Auflösung zusätzliche Abschreibungen	793'300	793'300	842'900	878'100	935'500
- 485	Ausserordentliche Entnahmen aus Fonds und Spezialfinanzierungen					
- 487	Auflösung zusätzliche Abschreibungen auf Darlehen, Beteiligungen, Invest.beiträgen	80'000	80'000	80'000	80'000	80'000
- 489	Entnahmen aus dem Eigenkapital (z. B. Auflösung von Vorfinanzierungen)	1'080'500	417'200	738'200	511'211	411'831
- 4490	Aufwertungen Verwaltungsvermögen					
=	<b>Selbstfinanzierung</b>	<b>-396'552</b>	<b>3'745'323</b>	<b>4'790'019</b>	<b>2'813'301</b>	<b>534'290</b>

+ 40	Fiskalertrag	11'232'146	14'782'549	17'062'480	14'390'298	11'701'047
+ 41	Regalien und Konzessionen	424'565	427'162	420'618	616'076	1'317'505
+ 42	Entgelte	1'716'141	1'871'832	2'039'661	2'063'561	2'332'472
+ 43	Verschiedene Erträge	14	14	14	15	
+ 44	Finanzertrag	236'251	310'210	382'411	387'783	477'039
+ 45	Entnahmen aus Fonds und Spezialfinanzierungen	55'977	296'390	255'935	324'854	419'992
+ 46	Transferertrag	2'921'071	2'863'579	3'098'204	3'265'843	3'306'728
+ 48	Ausserordentlicher Ertrag	1'953'800	1'290'500	1'661'100	1'469'311	1'427'331
- 489	Entnahmen aus dem Eigenkapital	1'080'500	417'200	738'200	511'211	411'831
=	<b>Laufender Ertrag</b>	<b>17'459'465</b>	<b>21'425'036</b>	<b>24'182'223</b>	<b>22'006'531</b>	<b>20'570'284</b>

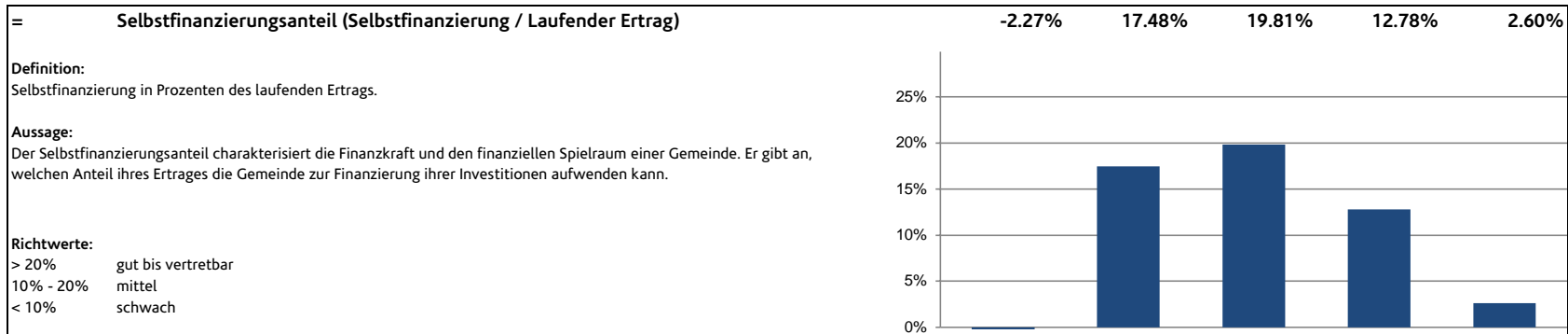

## Kapitaldienstanteil

Konto Nr.	Bezeichnung	2020	2021	2022	2023	2024
+ 340	Zinsaufwand	7'715	7'705	7'710	7'700	7'700
- 440	Zinsertrag	7'589	5'924	18'737	23'571	15'366
=	Nettozinsaufwand	126	1'781	-11'027	-15'871	-7'666
+ 33	Abschreibungen Verwaltungsvermögen	980'800	1'472'100	1'871'700	1'525'800	1'543'800
+ 364	Wertberichtigungen Darlehen Verwaltungsvermögen					
+ 365	Wertberichtigungen Beteiligungen Verwaltungsvermögen					
+ 366	Abschreibungen Investitionsbeiträge Verwaltungsvermögen	80'000	80'000	80'000	80'000	80'000
+ 388	Abtragung Bilanzfehlbetrag					
=	<b>Kapitaldienst</b>	<b>1'060'926</b>	<b>1'553'881</b>	<b>1'940'673</b>	<b>1'589'929</b>	<b>1'616'134</b>

+ 40	Fiskalertrag	11'232'146	14'782'549	17'062'480	14'390'298	11'701'047
+ 41	Regalien und Konzessionen	424'565	427'162	420'618	616'076	1'317'505
+ 42	Entgelte	1'716'141	1'871'832	2'039'661	2'063'561	2'332'472
+ 43	Verschiedene Erträge	14	14	14	15	
+ 44	Finanzertrag	236'251	310'210	382'411	387'783	477'039
+ 45	Entnahmen aus Fonds und Spezialfinanzierungen	55'977	296'390	255'935	324'854	419'992
+ 46	Transferertrag	2'921'071	2'863'579	3'098'204	3'265'843	3'306'728
+ 48	Ausserordentlicher Ertrag	1'953'800	1'290'500	1'661'100	1'469'311	1'427'331
- 489	Entnahmen aus dem Eigenkapital	1'080'500	417'200	738'200	511'211	411'831
=	<b>Laufender Ertrag</b>	<b>17'459'465</b>	<b>21'425'036</b>	<b>24'182'223</b>	<b>22'006'531</b>	<b>20'570'284</b>

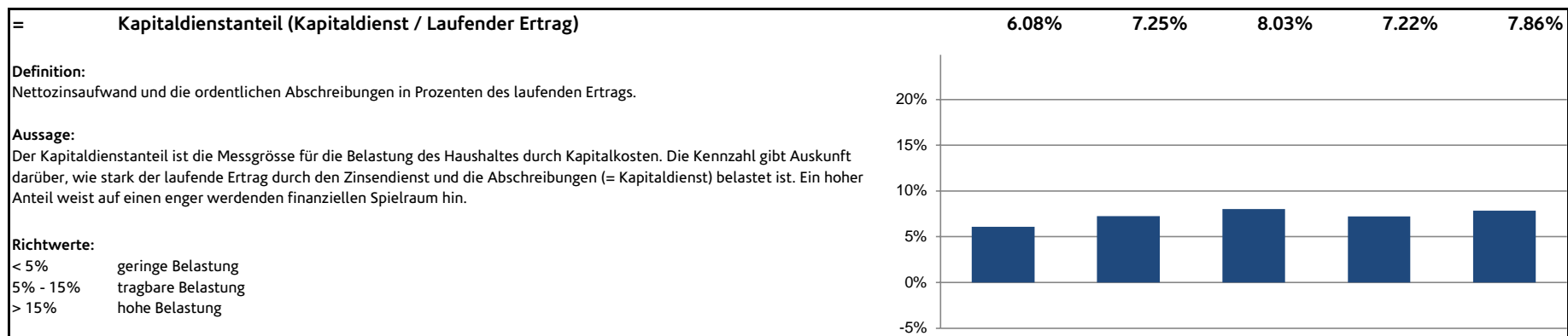

# Zinsbelastungsanteil

Konto Nr.	Bezeichnung	2020	2021	2022	2023	2024
+ 340	Zinsaufwand	7'715	7'705	7'710	7'700	7'700
- 440	Zinsertrag	7'589	5'924	18'737	23'571	15'366
=	<b>Nettozinsaufwand</b>	<b>126</b>	<b>1'781</b>	<b>-11'027</b>	<b>-15'871</b>	<b>-7'666</b>

+ 40	Fiskalertrag	11'232'146	14'782'549	17'062'480	14'390'298	11'701'047
+ 41	Regalien und Konzessionen	424'565	427'162	420'618	616'076	1'317'505
+ 42	Entgelte	1'716'141	1'871'832	2'039'661	2'063'561	2'332'472
+ 43	Verschiedene Erträge	14	14	14	15	
+ 44	Finanzertrag	236'251	310'210	382'411	387'783	477'039
+ 45	Entnahmen aus Fonds und Spezialfinanzierungen	55'977	296'390	255'935	324'854	419'992
+ 46	Transferertrag	2'921'071	2'863'579	3'098'204	3'265'843	3'306'728
+ 48	Ausserordentlicher Ertrag	1'953'800	1'290'500	1'661'100	1'469'311	1'427'331
- 489	Entnahmen aus dem Eigenkapital	1'080'500	417'200	738'200	511'211	411'831
=	<b>Laufender Ertrag</b>	<b>17'459'465</b>	<b>21'425'036</b>	<b>24'182'223</b>	<b>22'006'531</b>	<b>20'570'284</b>

=	Zinsbelastungsanteil (Nettozinsaufwand / Laufender Ertrag)	0.00%	0.01%	-0.05%	-0.07%	-0.04%
<b>Definition:</b> Nettozinsaufwand in Prozenten des laufenden Ertrags.						
<b>Aussage:</b> Der Zinsbelastungsanteil sagt aus, welcher Anteil des laufenden Ertrags durch den Zinsaufwand gebunden ist. Je tiefer der Wert, desto grösser der Handlungsspielraum.						
<b>Richtwerte:</b> < 4% gut 4% - 9% genügend > 9% schlecht						

# Bruttoverschuldungsanteil

Konto Nr.	Bezeichnung	2020	2021	2022	2023	2024
+ 200	Laufende Verbindlichkeiten	2'824'022	2'220'413	3'337'752	1'418'579	1'400'548
+ 201	Kurzfristige Finanzverbindlichkeiten					1'000'000
+ 206	Langfristige Finanzverbindlichkeiten	1'000'000	1'000'000	1'000'000	1'000'000	
=	<b>Bruttoschulden</b>	<b>3'824'022</b>	<b>3'220'413</b>	<b>4'337'752</b>	<b>2'418'579</b>	<b>2'400'548</b>

+ 40	Fiskalertrag	11'232'146	14'782'549	17'062'480	14'390'298	11'701'047
+ 41	Regalien und Konzessionen	424'565	427'162	420'618	616'076	1'317'505
+ 42	Entgelte	1'716'141	1'871'832	2'039'661	2'063'561	2'332'472
+ 43	Verschiedene Erträge	14	14	14	15	
+ 44	Finanzertrag	236'251	310'210	382'411	387'783	477'039
+ 45	Entnahmen aus Fonds und Spezialfinanzierungen	55'977	296'390	255'935	324'854	419'992
+ 46	Transferertrag	2'921'071	2'863'579	3'098'204	3'265'843	3'306'728
+ 48	Ausserordentlicher Ertrag	1'953'800	1'290'500	1'661'100	1'469'311	1'427'331
- 489	Entnahmen aus dem Eigenkapital	1'080'500	417'200	738'200	511'211	411'831
=	<b>Laufender Ertrag</b>	<b>17'459'465</b>	<b>21'425'036</b>	<b>24'182'223</b>	<b>22'006'531</b>	<b>20'570'284</b>

=	<b>Bruttoverschuldungsanteil (Bruttoschulden / Laufender Ertrag)</b>	<b>21.90%</b>	<b>15.03%</b>	<b>17.94%</b>	<b>10.99%</b>	<b>11.67%</b>
---	--	---------------	---------------	---------------	---------------	---------------

**Definition:**

Bruttoschulden in Prozenten des laufenden Ertrags.

**Aussage:**

Der Bruttoverschuldungsanteil ist eine Grösse zur Beurteilung der Verschuldungssituation bzw. der Frage, ob die Verschuldung in einem angemessenen Verhältnis zu den erwirtschafteten Erträgen steht. Er zeigt an, wie viele Prozente vom Ertrag benötigt werden, um die Bruttoschulden abzutragen.

**Richtwerte:**

- < 50% sehr gut
- 50% - 100% gut
- 100% - 150% mittel
- 150% - 200% schlecht
- > 200% kritisch

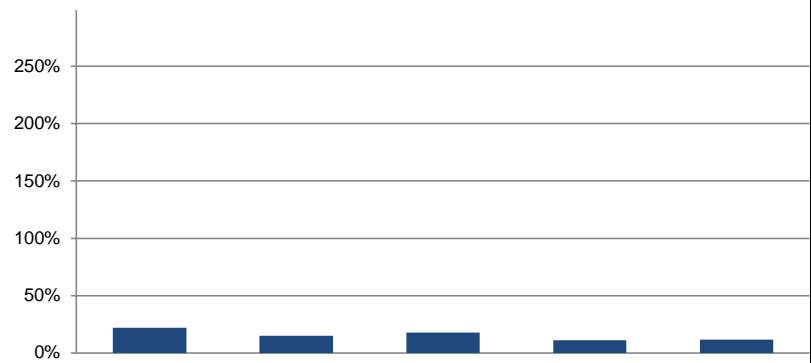

## Investitionsanteil

Konto Nr.	Bezeichnung	2020	2021	2022	2023	2024
+ 50	Sachanlagen	10'279'900	631'254	400'000	2'248'677	972'592
+ 51	Investitionen auf Rechnung Dritter					
+ 52	Immaterielle Anlagen					
+ 54	Darlehen					
+ 55	Beteiligungen					
+ 56	Eigene Investitionsbeiträge					
+ 58	Ausserordentliche Investitionen					
=	<b>Bruttoinvestitionen</b>	<b>10'279'900</b>	<b>631'254</b>	<b>400'000</b>	<b>2'248'677</b>	<b>972'592</b>

+ 30	Personalaufwand	6'596'618	6'830'575	7'348'043	8'084'391	8'315'376
+ 31	Sach- und übriger Betriebsaufwand	4'741'535	4'414'273	5'274'699	3'967'644	3'628'310
- 3180	Wertberichtigungen auf Forderungen	-2'000	26'100	-19'100	65'200	-2'500
+ 34	Finanzaufwand	628'153	11'496	18'897	13'572	120'132
- 344	Wertberichtigungen Anlagen Finanzvermögen	599'250				105'750
+ 36	Transferaufwand	5'037'768	5'333'679	5'651'730	5'924'668	6'616'683
- 364	Wertberichtigungen Darlehen Verwaltungsvermögen					
- 365	Wertberichtigungen Beteiligungen					
- 366	Abschreibungen Investitionsbeiträge	80'000	80'000	80'000	80'000	80'000
+ 380	Ausserordentlicher Personalaufwand					
+ 381	Ausserordentlicher Sach- und Betriebsaufwand	2'667				
+ 384	Ausserordentlicher Finanzaufwand (geldflusswirksam)					
+ 386	Ausserordentlicher Transferaufwand					
=	<b>Laufende Ausgaben</b>	<b>16'329'491</b>	<b>16'483'923</b>	<b>18'232'469</b>	<b>17'845'075</b>	<b>18'497'252</b>
+	Bruttoinvestitionen	10'279'900	631'254	400'000	2'248'677	972'592
=	<b>Gesamtausgaben</b>	<b>26'609'391</b>	<b>17'115'177</b>	<b>18'632'469</b>	<b>20'093'752</b>	<b>19'469'844</b>

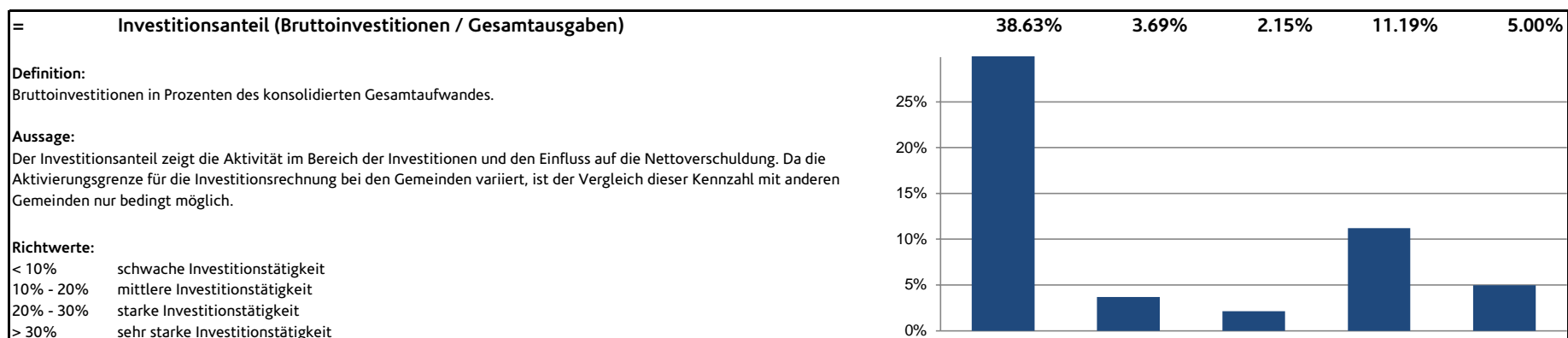

## Anhang 6: Weitere Kennzahlen und Nachweise

## Inhaltsverzeichnis

1. Rechnungslegungsgrundsätze, Grundsätze zur Bilanzierung und Bewertung.....	2
2. Eigenkapitalnachweis .....	3
3. Rückstellungsspiegel.....	3
4. Beteiligungsspiegel.....	4
5. Gewährleistungsspiegel .....	5
6. Verzeichnis der grossen Beitragsempfänger .....	5
7. Anlagespiegel Sachanlagen Finanzvermögen .....	6
8. Anlagespiegel Sachanlagen Verwaltungsvermögen.....	7
9. Anlagespiegel übriges Verwaltungsvermögen .....	8
10. Ausserordentliche Geschäftsfälle .....	9
11. Zugesicherte Beiträge von Bund, Kanton und Dritten.....	10
12. Branchenregelung für die linearen Abschreibungen der gebührenfinanzierten Ver- und Entsorgungsbereiche .....	10
13. Sonderbehandlung von Verwaltungsvermögen beim Übergang zum HRM2 .....	10
14. Bewertung Finanz- und Sachanlagen Finanzvermögen – Abweichung vom Kurs-/Verkehrswert .....	11
15. Angaben zum nicht bilanzierten Nutzungsvermögen.....	11
16. Verpflichtungskreditkontrolle .....	12



## 1. Rechnungslegungsgrundsätze, Grundsätze zur Bilanzierung und Bewertung

### Rechnungslegungsgrundsätze

Die Rechnungslegung ist in Übereinstimmung mit dem Gesetz über den Finanzhaushalt des Kantons Graubünden (Finanzhaushaltsgesetz, FHG, BR 710.100) sowie der Finanzhaushaltsverordnung für die Gemeinden (FHVG, BR 710.200) erfolgt. Sie zeigt ein Bild des Finanzhaushaltes, welches der tatsächlichen Vermögens-, Finanz- und Ertragslage entspricht (true and fair view).

### Grundsätze zur Bilanzierung und Bewertung

Das Finanzvermögen umfasst jene Vermögenswerte, die ohne Beeinträchtigung der Erfüllung öffentlicher Aufgaben veräussert werden können (Art. 2 Abs. 1 FHG). Es wird per Bilanzstichtag nach kaufmännischen Grundsätzen bewertet. Ausgenommen sind Grundstücke und Gebäude, deren Bewertung mindestens alle 10 Jahre erfolgt (Art. 26 FHG und Art. 20 FHVG).

Das Verwaltungsvermögen umfasst jene Vermögenswerte, die unmittelbar und auf längere Zeit der Erfüllung öffentlicher Aufgaben dienen (Art. 2 Abs. 2 FHG). Vermögenswerte des Verwaltungsvermögens werden bilanziert, wenn sie über mehrere Jahre genutzt werden können und die für die Gemeinde geltende Aktivierungsgrenze übersteigen (Art. 12 FHVG). Das Verwaltungsvermögen wird zu Anschaffungs- oder Herstellungskosten bilanziert. Sind keine Kosten entstanden, wird es zum Marktwert bilanziert. Das Verwaltungsvermögen, das durch Nutzung einem Wertverzehr unterliegt, wird ordentlich je Anlagekategorie nach der angenommenen Nutzungsdauer linear abgeschrieben. Ist bei einer Position des Verwaltungsvermögens eine dauerhafte und die ordentliche Nutzung übersteigende Wertminderung absehbar, wird deren Buchwert berichtigt (Art. 27 Abs. 4 FHG). Darlehen und Beteiligungen werden nicht abgeschrieben, solange keine Wertminderung eintritt.

## 2. Eigenkapitalnachweis

### Erläuterungen

Im HRM1 wurde das Konto Eigenkapital als ein Konto geführt, welches sich allein durch den Saldo der Laufenden Rechnung veränderte. Das Eigenkapital wird mit dem HRM2 kontenplanmässig detaillierter dargestellt, was die Transparenz erhöht. Der Eigenkapitalnachweis zeigt die Ursachen der Veränderung des Eigenkapitals detailliert auf.

Konto	Bezeichnung	Stand 01.01.24	Stand 31.12.24	Veränderung	Grund der Veränderung
29001	Verpflichtungen gegenüber SF Wasserwerk	2'938'104	3'103'570	165'466	Einlage / Entnahme
29002	Verpflichtungen gegenüber SF Abwasserbeseitigung	6'275'926	6'734'437	458'511	Einlage / Entnahme
29003	Verpflichtungen gegenüber SF Abfallwirtschaft	963'351	887'552	-75'798	Entnahme
29099	Bodenerlöskonto	58'979	45'624	-13'355	Entnahme
29100	Fonds im Eigenkapital	78'500	78'500	0	Einlage / Entnahme
29300	Vorfinanzierungen	9'638'189	9'226'358	-411'831	Entnahme
29900	Jahresergebnis	269'431	757'813	488'382	Umlage Ergebnis 23 + Ergebnis 24
29990	Kumulierte Ergebnisse der Vorjahre	13'703'717	13'973'148	269'431	Umbuchung Vorjahresergebnis
<b>Total Eigenkapital</b>		<b>33'926'197</b>	<b>34'807'002</b>	<b>880'805</b>	

## 3. Rückstellungsspiegel

### Erläuterungen

Die Rückstellungen (Art. 14 FHVg) werden im Fremdkapital bilanziert. Es wird unterschieden zwischen kurz- und langfristigen Rückstellungen. (Konto 205 und 208). Die Rückstellungen und deren Veränderungen sind im Rückstellungsspiegel aufzuführen und zu erläutern. Der Rückstellungsspiegel enthält insbesondere den Stand der einzelnen Rückstellungen und einen Kommentar dazu (Art. 14 Abs. 3 FHVg).

Konto	Bezeichnung	Stand 01.01.24	Stand 31.12.24	Veränderung	Grund der Veränderung
20500.01	Ferien und Gleitzeitsaldo	92'700	77'200	-15'500	Saldo per 31.12.2024
20510.01	13. Monatslohn Lehrpersonal	149'500	155'200	5'700	Saldo per 31.12.2024
<b>Total Rückstellungen</b>		<b>242'200</b>	<b>232'400</b>	<b>-9'800</b>	

## 4. Beteiligungsspiegel

### Erläuterungen

Anstatt einer aufwendigen und schwierig zu interpretierenden Konsolidierung soll mit einer weitgehenden Offenlegung der Beteiligungen im Anhang zur Jahresrechnung die Transparenz verbessert werden. Der Beteiligungsspiegel enthält deshalb Darlehen und Beteiligungen des Verwaltungsvermögens, die mit der öffentlichen Aufgabenerfüllung oder Interessenz im Zusammenhang stehen und Formen der interkommunalen Zusammenarbeit und die ausgelagerten Trägerschaften, an der die Gemeinde als Mitglied oder Trägerin beteiligt ist (Art.25 Abs. 1 FHVG).

### Formen der interkommunalen Zusammenarbeit und die ausgelagerten Trägerschaften

Name der Organisation	Rechtsform der Organisation	Tätigkeiten, erfüllte öffentliche Aufgaben	Anteil der Gemeinde	Wesentliche weitere Miteigentümer	Bemerkungen
<b>0 Allgemeine Verwaltung</b>					
<b>1 Öffentliche Ordnung und Sicherheit, Verteidigung</b>					
Grundbuchkreis Domat/Ems	Vereinbarung	Führung Grundbuchamt	1 Delegierter	Domat/Ems, Tamins, Felsberg, Rhäzüns	
Regiofeuerwehr	Vertrag	Feuerwehr	68%	Rhäzüns	
Region Imboden	Öffentlich-rechtlich	Führung Region	1 Delegierter	Gemeinden Region Imboden	
Region Imboden	Kant. Gesetzgebung	Führung Betreibungs- und Konkursamt	1 Delegierter	Gemeinden Region Imboden	
Region Imboden	Kant. Gesetzgebung	Führung Berufsbeistandschaft	1 Delegierter	Gemeinden Region Imboden	
Region Imboden	Kant. Gesetzgebung	Führung Zivilstandsamt	1 Delegierter	Gemeinden Region Imboden	
<b>2 Bildung</b>					
Oberstufe Bonaduz/Rhäzüns	Vertrag	Führung der Oberstufe	2 Delegierte	Rhäzüns	
Musikschule Imboden	Leistungsvereinbarung	Musikunterricht	1 Delegierter	Domat/Ems, Tamins, Felsberg, Rhäzüns	
<b>3 Kultur, Sport und Freizeit, Kirche</b>					
<b>4 Gesundheit</b>					
Spitalregion Churer Rheintal	Zweckverband	Spitaldienstleistungen	2 Delegierte	Gemeinden Churer Rheintal/Schanfigg	
Spitex Imboden	Leistungsvereinbarung	Ambulante Krankenpflege	1 Delegierter	Domat/Ems, Felsberg, Rhäzüns, Tamins	
Alters-+ Pflegeheim Casa Falveng	Stiftung	Alters- und Pflegeheim	1 Stiftungsrat	Domat/Ems, Rhäzüns	
<b>5 Soziale Sicherheit</b>					
Regionaler Sozialdienst Chur	Kant. Gesetzgebung	Sozialberatung		Gemeinden Churer Rheintal/Schanfigg	
<b>6 Verkehr</b>					
<b>7 Umweltschutz und Raumordnung</b>					
AVM	Verbandsstatuten	Abfallwirtschaft	8 Delegierte	Gemeinden Mittelbünden	
ZRAI	Vertrag	Abwasserbeseitigung	2 Delegierte	Rhäzüns, Tamins, EMS-Chemie	
<b>8 Volkswirtschaft</b>					
Crest Ault	Vertrag	Gemeindebetriebe	1 Vorstandssitz/1 Delegierter	Rhäzüns	
Rheinschlucht/Ruinaulta	Verein	Entwicklung Ruinaulta	1 Delegierter	Anstössergemeinden	
ReTO Chur	Vereinbarung	Koordination Tourismusangebote	1 Delegierter	Diverse Gemeinden, Chur Tourismus	
<b>9 Finanzen und Steuern</b>					
Korporation Gemeinden KWZ	Vertrag	Vermarktung Wasserkraft	1 Delegierter	Safiental, Trin, Tamins	
Korporation Gemeinden KWR	Vertrag	Vermarktung Wasserkraft	1 Delegierter	Domat/Ems, Felsberg, Tamins	
Korporation Rhienergie	Vertrag	Vermarktung Energie	1 Delegierter	Trin, Tamins	

## 5. Gewährleistungsspiegel

### Erläuterungen

Im Gewährleistungsspiegel sind alle Tatbestände aufzuführen, aus denen sich in Zukunft eine wesentliche Verpflichtung ergeben kann (Art. 25 Abs. 2 FHVG): Er umfasst insbesondere Eventualverpflichtungen, bei denen die Gemeinde zugunsten Dritter eine Verpflichtung eingeht (insbesondere Bürgschaften, Garantieverpflichtungen und Defizitgarantien), Leasingverbindlichkeiten und sonstige Sachverhalte mit Eventualcharakter (Konventionalstrafen, Reuegelder), falls diese noch nicht als Rückstellungen verbucht wurden. Bei den Eventualverpflichtungen handelt es sich um Verpflichtungen der Gemeinde zugunsten Dritter, die vom Eintreten bestimmter Voraussetzungen abhängig sind. Kreditrechtlich stellt das Eingehen einer Eventualverpflichtung eine Ausgabe dar. Sie bedarf deshalb einer Ausgabebewilligung durch die zuständige Instanz. Beispiele für Eventualverpflichtungen sind Bürgschaften (z.B. zugunsten eines Dorfladens), Defizitgarantien, Garantieverpflichtungen, Nachschusspflicht bei Genossenschaften, Defizitverpflichtung gegenüber Pensionskasse.

Name und Sitz der Einheit / Organisation	Art der Gewährleistung	Beschluss / Vertragsbeginn	Angaben zu den gesicherten Leistungen	Zahlungsströme im Berichtsjahr	Aussagen zu den spezifischen Risiken	Verfall
Pensionskasse Graubünden Chur		01.01.1973		Keine	Sanierungsmassnahmen	
Integral Pensionskasse Chur		01.01.2005		Keine	Sanierungsmassnahmen	
Rhienergie AG Tamins	CHF 500'000.00	14.12.2023		Keine	Allfällige Konventionalstrafe	
Grischelectra AG Chur	CHF 800.00	26.06.1978		Keine	Nachschusspflicht für nicht einbezahltes Aktienkapital	

## 6. Verzeichnis der grossen Beitragsempfänger

### Erläuterungen

In diesem Verzeichnis sind Beiträge an Gemeinwesen und Dritte (Artengliederung 363) aufzuführen, die aufgrund einer selber eingegangenen Verpflichtung geleistet worden sind, keine angemessene Gegenleistung zur Folge haben, und die Gemeinde nicht selber an der Gesellschaft beteiligt ist. Als grosse Beiträge gelten bei Gemeinden bis 5000 Einwohner Beiträge ab CHF 500'000.00, bei Gemeinden mit mehr als 5000 Einwohner Beiträge ab CHF 1 Mio.

Konto Nr.	Name des Empfängers	Rechtsform	Tätigkeiten, Zweck	Zahlung im Berichtsjahr
	Keine			

## 7. Anlagenspiegel Sachanlagen Finanzvermögen

### Erläuterungen

Zur Dokumentation und Information über die Anlagegüter ist ein Anlagenspiegel zu erstellen und jeweils im Anhang zur Jahresrechnung zu publizieren. Er dient der Offenlegung der Rechnungslegungsgrundsätze, welche in der Anlagenbuchhaltung zur Anwendung kommen und der Dokumentation der Anlagen selbst. Die Werte im Anlagenspiegel werden aus der Anlagenbuchhaltung generiert und stimmen mit der Finanzbuchhaltung (Bilanz) überein.

Konto	10800	10801	1084	1086	1087	1089	
Sachanlagen	Grundstücke	Grundstücke FV	Gebäude	Mobilien	Anlagen	übrige	
Finanzvermögen	Finanzvermögen	mit Baurechten	Finanzvermögen	Finanzvermögen	im Bau FV	Sachanlagen FV	Total
<b>Buchwert per 01.01.24</b>	<b>1'610'200.00</b>	<b>0.00</b>	<b>0.00</b>	<b>0.00</b>	<b>0.00</b>	<b>0.00</b>	<b>1'610'200.00</b>
+ Zugänge	0.00	0.00	0.00	0.00	0.00	0.00	0.00
+ Übertragungen vom VV	0.00	0.00	0.00	0.00	0.00	0.00	0.00
- Abgänge	0.00	0.00	0.00	0.00	0.00	0.00	0.00
- Übertragungen ins VV	0.00	0.00	0.00	0.00	0.00	0.00	0.00
+/- Verkehrswertanpassungen	0.00	0.00	0.00	0.00	0.00	0.00	0.00
Umgliederungen	0.00	0.00	0.00	0.00	0.00	0.00	0.00
<b>Buchwert per 31.12.24</b>	<b>1'610'200.00</b>	<b>0.00</b>	<b>0.00</b>	<b>0.00</b>	<b>0.00</b>	<b>0.00</b>	<b>1'610'200.00</b>

## 8. Anlagenspiegel Sachanlagen Verwaltungsvermögen

Konto	1400	1401	1402	1403	1404	1405	1406	1407	
Sachanlagen	Grundstücke	Strassen/		übrige			Mobilien	Anlagen	
Verwaltungsvermögen	unüberbaut	Verkehrswege	Wasserbau	Tiefbauten	Hochbauten	Waldungen	VV	im Bau VV	Total
<b>Anschaffungskosten</b>									
Stand per 01.01.2024	753'200.00	2'151'100.00	0.00	307'351.75	23'823'033.06	256'000.00	1'886'916.80	565'960.45	29'743'562.06
+ Zugänge	0.00	285'028.70	0.00	465'554.70	409'894.40	0.00	0.00	804'636.15	1'965'113.95
- Abgänge	0.00	0.00	0.00	0.00	0.00	0.00	0.00	-992'522.25	-992'522.25
Umgliederungen	0.00	0.00	0.00	0.00	0.00	0.00	0.00	0.00	0.00
Stand per 31.12.2024	753'200.00	2'436'128.70	0.00	772'906.45	24'232'927.46	256'000.00	1'886'916.80	378'074.35	30'716'153.76
<b>Kumulierte Abschreibungen</b>									
Stand per 01.01.2024	565'200.00	1'604'800.00	0.00	189'700.00	6'321'700.00	193'300.00	899'400.00	0.00	9'774'100.00
+ Ordentliche Abschreibungen	62'800.00	190'000.00	0.00	30'400.00	1'033'900.00	21'500.00	205'200.00	0.00	1'543'800.00
+ Ausserord. Abschreibungen	0.00	0.00	0.00	0.00	0.00	0.00	0.00	0.00	0.00
- Abgänge	0.00	0.00	0.00	0.00	0.00	0.00	0.00	0.00	0.00
Umgliederungen	0.00	0.00	0.00	0.00	0.00	0.00	0.00	0.00	0.00
Stand per 31.12.2024	628'000.00	1'794'800.00	0.00	220'100.00	7'355'600.00	214'800.00	1'104'600.00	0.00	11'317'900.00
Saldo per 31.12.2024	125'200.00	641'328.70	0.00	552'806.45	16'877'327.46	41'200.00	782'316.80	378'074.35	19'398'253.76
<b>Konto Sachanlagen Verwaltungsvermögen</b>									
	14800	14801	14802	14803	14804	14805	14806	14807	
	Grundstücke	Strassen/		übrige			Mobilien	Anlagen	
	unüberbaut	Verkehrswege	Wasserbau	Tiefbauten	Hochbauten	Waldungen	VV	im Bau VV	Total
<b>Kumulierte zusätzliche Abschreibungen</b>									
Stand per 01.01.2024	188'000.00	546'100.00	0.00	117'651.75	6'368'500.00	62'700.00	0.00	0.00	7'282'951.75
+ Zusätzliche Abschreibungen	0.00	0.00	0.00	0.00	0.00	0.00	0.00	0.00	0.00
- Auflösung zusätzliche Abschr.	-62'800.00	-182'800.00	0.00	-21'100.00	-647'300.00	-21'500.00	0.00	0.00	-935'500.00
Stand per 31.12.2024	125'200.00	363'300.00	0.00	96'551.75	5'721'200.00	41'200.00	0.00	0.00	6'347'451.75
Saldo per 31.12.2024	125'200.00	363'300.00	0.00	96'551.75	5'721'200.00	41'200.00	0.00	0.00	6'347'451.75
Buchwert per 31.12.2024	0.00	278'028.70	0.00	456'254.70	11'156'127.46	0.00	782'316.80	378'074.35	13'050'802.01

## 9. Anlagenspiegel übriges Verwaltungsvermögen

Konto	1409	1420	1421	1427	1429	1440	1450	1466	
übriges	Übrige			Immat. Anlagen	übrige			Investitions-	
Verwaltungsvermögen	Sachanlagen	Software	Lizenzen	in Realisation	immat. Anlagen	Darlehen	Beteiligungen	beiträge	Total
<b>Anschaffungskosten</b>									
Stand per 01.01.2024	0.00	0.00	0.00	0.00	0.00	0.00	0.00	960'000.00	960'000.00
+ Zugänge	0.00	0.00	0.00	0.00	0.00	0.00	0.00	0.00	0.00
- Abgänge	0.00	0.00	0.00	0.00	0.00	0.00	0.00	0.00	0.00
Umgliederungen	0.00	0.00	0.00	0.00	0.00	0.00	0.00	0.00	0.00
Stand per 31.12.2024	0.00	0.00	0.00	0.00	0.00	0.00	0.00	960'000.00	960'000.00
<b>Kumulierte Abschreibungen</b>									
Stand per 01.01.2024	0.00	0.00	0.00	0.00	0.00	0.00	0.00	720'000.00	720'000.00
+ Ordentliche Abschreibungen	0.00	0.00	0.00	0.00	0.00	0.00	0.00	80'000.00	80'000.00
+ Ausserord. Abschreibungen	0.00	0.00	0.00	0.00	0.00	0.00	0.00	0.00	0.00
- Abgänge	0.00	0.00	0.00	0.00	0.00	0.00	0.00	0.00	0.00
Umgliederungen	0.00	0.00	0.00	0.00	0.00	0.00	0.00	0.00	0.00
Stand per 31.12.2024	0.00	0.00	0.00	0.00	0.00	0.00	0.00	800'000.00	800'000.00
<b>Saldo per 31.12.2024</b>	<b>0.00</b>	<b>0.00</b>	<b>0.00</b>	<b>0.00</b>	<b>0.00</b>	<b>0.00</b>	<b>0.00</b>	<b>160'000.00</b>	<b>160'000.00</b>
<b>Konto</b>									
übriges	Übrige			Immat. Anlagen	14820	14840	14850	14860	
Verwaltungsvermögen	Sachanlagen	Software	Lizenzen	in Realisation	übrige	Darlehen	Beteiligungen	Investitions-	Total
					immat. Anlagen			beiträge	
<b>Kumulierte zusätzliche Abschreibungen</b>									
Stand per 01.01.2024	0.00	0.00	0.00	0.00	0.00	0.00	0.00	240'000.00	240'000.00
+ Zusätzliche Abschreibungen	0.00	0.00	0.00	0.00	0.00	0.00	0.00	0.00	0.00
- Auflösung zusätzliche Abschr.	0.00	0.00	0.00	0.00	0.00	0.00	0.00	-80'000.00	-80'000.00
Stand per 31.12.2024	0.00	0.00	0.00	0.00	0.00	0.00	0.00	160'000.00	160'000.00
<b>Saldo per 31.12.2024</b>	<b>0.00</b>	<b>0.00</b>	<b>0.00</b>	<b>0.00</b>	<b>0.00</b>	<b>0.00</b>	<b>0.00</b>	<b>160'000.00</b>	<b>160'000.00</b>
<b>Buchwert per 31.12.2024</b>	<b>0.00</b>	<b>0.00</b>	<b>0.00</b>	<b>0.00</b>	<b>0.00</b>	<b>0.00</b>	<b>0.00</b>	<b>0.00</b>	<b>0.00</b>

## 10. Ausserordentliche Geschäftsfälle

### Erläuterungen

Ausserordentliche Geschäftsfälle sind im Anhang offen zu legen und zu erläutern. Dazu gehören Aufwand und Ertrag sowie Investitionsausgaben und –einnahmen, wenn mit ihnen nicht gerechnet werden konnte und sie sich der Einflussnahme und Kontrolle entziehen oder sie nicht zum operativen Bereich gehören. Zusätzliche Abschreibungen auf dem Verwaltungsvermögen und deren Auflösung, die Bildung und Auflösung von Vorfinanzierungen sowie das Abtragen eines Bilanzfehlbetrages sind ebenfalls ausserordentliche Geschäftsfälle (vgl. Art. 12 FHG).

Konto Nr.	Bezeichnung	Betrag	Begründung
0290.4893.00	Entnahme aus Vorfinanzierungen des EK	-37'903.00	Entnahme aus Vorfinanzierungen
0290.4830.40	Auflösung Zusätzliche Abschr. Hochbauten	-226'000.00	Zusätzliche Abschreibungen sind erfolgswirksam aufzulösen
1500.4893.00	Entnahme aus Vorfinanzierungen des EK	-18'133.00	Entnahme aus Vorfinanzierungen
1610.4893.00	Entnahme aus Vorfinanzierungen des EK	-40'745.35	Entnahme aus Vorfinanzierungen
1612.4830.40	Auflösung Zusätzliche Abschr. Hochbauten	-28'000.00	Zusätzliche Abschreibungen sind erfolgswirksam aufzulösen
2170.4830.10	Auflösung Zusätzliche Abschr. Grundstücke	-28'700.00	Zusätzliche Abschreibungen sind erfolgswirksam aufzulösen
2170.4830.40	Auflösung Zusätzliche Abschr. Hochbauten	-340'700.00	Zusätzliche Abschreibungen sind erfolgswirksam aufzulösen
2170.4893.00	Entnahme aus Vorfinanzierungen des EK	-263'300.00	Entnahme aus Vorfinanzierungen
3410.4830.10	Auflösung Zusätzliche Abschr. Grundstücke	-25'100.00	Zusätzliche Abschreibungen sind erfolgswirksam aufzulösen
3410.4830.30	Auflösung Zusätzliche Abschr. Tiefbauten	-1'900.00	Zusätzliche Abschreibungen sind erfolgswirksam aufzulösen
3410.4830.40	Auflösung Zusätzliche Abschr. Hochbauten	-31'200.00	Zusätzliche Abschreibungen sind erfolgswirksam aufzulösen
4120.4876.00	Auflösung Zusätzliche Abschr. Inv.beiträge	-75'000.00	Zusätzliche Abschreibungen sind erfolgswirksam aufzulösen
6150.4830.20	Auflösung Zusätzliche Abschr. Strassen	-182'800.00	Zusätzliche Abschreibungen sind erfolgswirksam aufzulösen
6150.4893.00	Entnahme aus Vorfinanzierungen des EK	-9'750.00	Entnahme aus Vorfinanzierungen
7301.4830.30	Auflösung Zusätzliche Abschr. Tiefbauten	-19'200.00	Zusätzliche Abschreibungen sind erfolgswirksam aufzulösen
7710.4830.10	Auflösung Zusätzliche Abschr. Grundstücke	-9'000.00	Zusätzliche Abschreibungen sind erfolgswirksam aufzulösen
7710.4893.00	Entnahme aus Vorfinanzierungen des EK	-42'000.00	Entnahme aus Vorfinanzierungen
8110.4830.40	Auflösung Zusätzliche Abschr. Hochbauten	-21'400.00	Zusätzliche Abschreibungen sind erfolgswirksam aufzulösen
8200.4830.60	Auflösung Zusätzliche Abschr. Waldungen	-21'500.00	Zusätzliche Abschreibungen sind erfolgswirksam aufzulösen
8400.4876.00	Auflösung Zusätzliche Abschr. Inv.beiträge	-5'000.00	Zusätzliche Abschreibungen sind erfolgswirksam aufzulösen



## 11. Zugesicherte Beiträge von Bund, Kanton und Dritten

### Erläuterungen

Ein erfolgswirksamer Ausweis im Zeitpunkt der Zusicherung von Beiträgen von Bund, Kanton und Dritten für Investitionsausgaben der Gemeinde ist unter Umständen administrativ nur schwer zu handhaben, weshalb solche zugesicherten Beiträge lediglich im Anhang zur Jahresrechnung aufzuführen sind (Art. 27 FHVG).

Konto Nr.	Bezeichnung
	Quartierplanung Ginellas - Beiträge Dritter

## 12. Branchenregelungen für die linearen Abschreibungen der gebührenfinanzierten Ver- und Entsorgungsbereiche

### Erläuterungen

Für die gebührenfinanzierten Ver- und Entsorgungsbereiche (Wasserversorgung, Abwasserentsorgung etc.) können die linearen Abschreibungssätze der entsprechenden Branchenregelung angewendet werden. Die angewendeten Branchenregelungen sind im Anhang offen zu legen (Art. 22 Abs. 4 FHVG).

Angewendete Branchenregelungen für die linearen Abschreibungen der gebührenfinanzierten Ver- und Entsorgungsbereiche
Keine

## 13. Sonderbehandlung von Verwaltungsvermögen beim Übergang zum HRM2

### Erläuterungen

Das beim Übergang vorhandene Verwaltungsvermögen ist nicht neu zu bewerten. Es ist linear während längstens 12 Jahren abzuschreiben. Wesentliche Investitionen der letzten 5 Jahre vor Einführung von HRM2 oder solche, deren Restnutzungsdauer wesentlich über die Übergangsphase von 12 Jahre hinausreicht, können gesondert behandelt werden. Eine allfällige Sonderbehandlung des Verwaltungsvermögens ist im Anhang aufzuführen (Art. 32 Abs. 2 FHVG).

Angewendete Sonderbehandlung von Verwaltungsvermögen beim Übergang zu HRM2
Keine

## 14. Bewertung Finanzanlagen und Sachanlagen Finanzvermögen – Abweichungen vom Kurs-/Verkehrswert

### Erläuterungen

Aktien sind dem Kurswert entsprechend zu bewerten. Abweichungen vom Kurswert sind im Anhang zu begründen.

Grundstücke und Gebäude sind mindestens alle 10 Jahre zum Marktwert am Bilanzierungstichtag zu bewerten (Art. 26 Abs. 2 FHG, Art. 20 FHVG). Es ist dabei grundsätzlich auf den Verkehrswert gemäss amtlicher Schätzung abzustellen. Abweichungen vom Verkehrswert sind im Anhang zu begründen.

Konto Nr.	Bezeichnung	Verkehrswert	Buchwert 31.12.2024	Begründung Abweichung
10700.01	Rhiienergie AG, 705 Aktien	1'833'000	1'833'000	Aufgrund des Vorsichtsprinzips wird der Wert der Aktien
				Rhiienergie AG nicht höher als CHF 2'750.00 pro Aktien angesetzt.

## 15. Angaben zum nicht bilanzierten Nutzungsvermögen

### Erläuterungen

Die Bilanzierung des Nutzungsvermögens erfolgt gemäss rechtmässigem Eigentum bei der Bürgergemeinde oder bei der politischen Gemeinde. Wo das Nutzungsvermögen der politischen Gemeinde nicht im Verwaltungsvermögen bilanziert ist, ist es im Anhang aufzuführen (Art. 27 FHVG).

Parzellen Nr.	Bezeichnung	Fläche in m2
	Das Nutzungsvermögen ist im Verwaltungsvermögen bilanziert	

## 16. Verpflichtungskreditkontrolle

### Erläuterungen

Es sind Kontrollen über die eingegangenen Verpflichtungen, die Beanspruchung der Kredite, die erfolgten Zahlungen sowie die Aufteilung von Rahmenkrediten auf die Einzelvorhaben zu führen (Art. 7 FHVG). Diese Verpflichtungskreditkontrolle ist im Anhang zu publizieren (Art. 27 FHVG).

Datum	Organ	Kreditsumme	Objektbezeichnung	01.01.2024	ER/IR 2024	31.12.2024	01.01.2024	ER/IR 2024	31.12.2024	Restkredit	Datum
03.12.2014	GV	200'000	Nachträglicher Lift SH Campogna	0	0	0	0	0	0	200'000	
10.12.2019	GV	260'000	Gemeindeschliesssystem	237'616	0	237'616	0	0	0	22'384	
03.12.2014	GV	100'000	Gemeindeinfosystem	0	0	0	0	0	0	100'000	
10.12.2019	GV	100'000	Sanierung Kirchgasse	0	0	0	0	0	0	100'000	
10.12.2019	GV	310'000	Erschliessungsstrasse Ginellas-Vicrusch	275'590	4'101	279'692	0	0	0	30'308	
01.12.2022	GV	250'000	Umbauarbeiten Ex-Postlokal	184'874	57'065	241'939	0	0	0	8'061	31.12.2024
01.12.2022	GV	70'000	Planungskredit Schiessanlagen Nulez	29'255	29'955	59'209	0	0	0	10'791	** 31.12.2024
01.12.2022	GV	450'000	Reservoir und Pumpleitung Salatginas	113'771	351'784	465'555					31.12.2024
01.12.2022	GV	150'000	Zufahrt Nuign Langsamverkehr	98'487	106	98'594					31.12.2024
01.12.2022	GV	240'000	Verbindung Sportplatz-Via Lag	168'828	17'607	186'435					31.12.2024
02.12.2020	GV	225'000	Via Caschners Deckbelag erneuern	473'051	5'351	478'402	0	0	0	106'598	** 31.12.2024
26.05.2021	GV/NK	360'000									
02.12.2020	GV	450'000	Schulstrasse Komplettsanierung	408'248		408'248	0	7'618	7'618	179'370	31.12.2024
26.05.2021	GV/NK	130'000									

U = Urne, GV = Gemeindeversammlung, V = Gemeindevorstand, NK = Nachtragskredit, \*\* = Umlage in Erfolgsrechnung, RG = Kreditrückgabe GV

Kreditbeschluss			Investitionsrechnung	Kreditkontrolle							
				Ausgaben			Einnahmen			Verfügbarer Restkredit	Abrechnungsdatum
Datum	Organ	Kreditsumme	Objektbezeichnung	Stand 01.01.2024	ER/IR 2024	Stand 31.12.2024	Stand 01.01.2024	ER/IR 2024	Stand 31.12.2024		
02.12.2021	GV	370'000	Studie Entwicklung Dorfplatz	98'320	12'486	110'806	0	0	0	259'194	**
02.12.2021	GV	365'000	Sanierung Strasse Scardanal Etappe C	18'291	296'747	315'038	0	0	0	49'962	
10.12.2018	GV	145'000	QP Ginellas 3 Etappe Verfahren	143'752	5'440	149'192	0	0	0	-4'192	
10.12.2019	GV	1'455'000	QP Ginellas 3.Etappe Erschliessung	857'866	41'274	899'140	0	34'671	34'671	590'531	
10.12.2019	GV	-1'600'000	QP Ginellas 3.Etappe Eigentümerbeiträge	0	0	0	0	0	0	-1'600'000	
26.05.2021	GV	130'000	Versickerungsanlage Kindergarten	55'544		55'544	0	0	0	74'456	31.12.2024
02.12.2020	GV	140'000	Dorffriedhof Etappe II	107'530	10'406	117'936	0	0	0	22'064	** 31.12.2024
14.12.2023	GV	127'300	Umbau FK-Lokal (Zwischenboden)	0	88'988	88'988	0	31'120	31'120	69'432	
14.12.2023	GV	260'000	Umbau Bushaltestellen nach BehiG	0	6'848	6'848	0	0	0	253'152	**
14.12.2023	GV	200'000	Ersatz Liftanlage SH Plaz	0	167'956	167'956	0	0	0	32'044	31.12.2024
14.12.2023	GV	192'000	Ausbau Waldspielplatz Tuleu	0	7'883	7'883		0	0	184'117	
05.12.2024	GV	550'000	Strasse Scardanal, Etappe D (4. Etappe)	0	0	0	0	0	0	550'000	
05.12.2024	GV	800'000	Sanierung Schiessanlage Nulez	0	0	0	0	0	0	800'000	
05.12.2024	GV	190'000	Parkierungskonzept, Umsetzung der Bewirtschaftung in Zone 1	0	15'576	15'576	0	0	0	174'424	
05.12.2024	GV	90'000	Bau von temporären Parkplätzen beim Bahnhof	0	0	0	0	0	0	90'000	

U = Urne, GV = Gemeindeversammlung, V = Gemeindevorstand, NK = Nachtragskredit, \*\* = Umlage in Erfolgsrechnung, RG = Kreditrückgabe GV

## Anhang 7: Bericht der Geschäftsprüfungskommission

# GPK Bericht zur Jahresrechnung 2024:

## Bericht und Antrag der Geschäftsprüfungskommission über die Rechnungs- und Geschäftsprüfung 2024 der Gemeinde Bonaduz

Gestützt auf Art.47 der Gemeindeverfassung prüft die Geschäftsprüfungskommission spätestens nach jedem Jahresabschluss die Rechnungs- und Geschäftsführung auf ihre Rechtmässigkeit, erstellt einen schriftlichen Bericht und stellt Antrag. Mit der Rechnungs- und Geschäftsprüfung können überdies Sachverständige betraut werden.

### Verantwortung des Gemeindevorstandes

Der Gemeindevorstand ist für die Aufstellung der Jahresrechnung in Übereinstimmung mit den gesetzlichen Vorschriften verantwortlich. Diese Verantwortung beinhaltet die Aufstellung einer Jahresrechnung, die frei von wesentlichen falschen Angaben als Folge von Verstössen oder Irrtümern ist.

### Rechnungsprüfung

Unsere Aufgabe und Verantwortung besteht darin, die Rechnungsprüfung durchzuführen und darüber ein Prüfungsurteil abzugeben. Die Geschäftsprüfungskommission hat die Jahresrechnung 2024, bestehend aus der Bilanz, Erfolgs- und Investitionsrechnung sowie dem Anhang, in Zusammenarbeit mit den vom Gemeindevorstand beauftragten Sachverständigen der Curia Treuhand geprüft. Die Prüfung wurde so geplant und durchgeführt, dass wesentliche Fehlaussagen in der Jahresrechnung erkannt wurden. Wir prüften hauptsächlich die Anwendung der massgebenden Rechnungslegungsgrundsätze, die Grundsätze des harmonisierten Rechnungswesens für öffentliche Haushalte, die wesentlichen Bewertungsentscheide sowie die Darstellung der Jahresrechnung als Ganzes.

### Geschäftsprüfung

Die Geschäftsprüfungskommission hat die Geschäftsführung 2024 der Gemeindeorgane und Verwaltung geprüft. Hauptsächlich den korrekten Vollzug der Gemeindeversammlungs- und Vorstandsbeschlüsse und die Einhaltung von Krediten sowie der massgebenden Gesetzen und Verordnungen.

### Prüfungsurteil, Antrag

Nach unserer Beurteilung entspricht die Jahresrechnung für das am 31. Dezember 2024 abgeschlossene Rechnungsjahr den gesetzlichen Vorschriften. Wir beantragen der Gemeindeversammlung die Jahresrechnung 2024 zu genehmigen und den Gemeindevorstand, die Verwaltung und die Gemeindeorgane zu entlasten.

Bonaduz, 14.04.2025



Jürg Frei



Thomas Gabathuler

Geschäftsprüfungskommission  
der Gemeinde Bonaduz



Martin Malgiaritta

## Anhang 8: Bericht der externen Revisionsstelle

## **BERICHT DES UNABHÄNGIGEN ABSCHLUSSPRÜFERS ZUR JAHRESRECHNUNG 2024**

### **an die Geschäftsprüfungskommission und an den Gemeindevorstand der Gemeinde Bonaduz**

#### **Prüfungsurteil**

Auftragsgemäss haben wir die Jahresrechnung der Gemeinde Bonaduz - bestehend aus der Bilanz zum 31. Dezember 2024, der Erfolgsrechnung, der Investitionsrechnung und der Geldflussrechnung für das dann endende Rechnungsjahr sowie dem Anhang, einschliesslich einer Zusammenfassung bedeutsamer Rechnungslegungsmethoden - geprüft.

Nach unserer Beurteilung entspricht die Jahresrechnung den kantonalen und kommunalen gesetzlichen Vorschriften.

#### **Grundlage für das Prüfungsurteil**

Wir haben unsere Abschlussprüfung in Übereinstimmung mit den gesetzlichen Vorschriften und dem Schweizer Prüfungshinweis 60 "Prüfung und Berichterstattung des Abschlussprüfers einer Gemeindefinanzrechnung" durchgeführt. Unsere Verantwortlichkeiten nach diesen Vorschriften sind im Abschnitt «Verantwortlichkeiten des Abschlussprüfers für die Prüfung der Jahresrechnung» unseres Berichts weitergehend beschrieben. Wir sind von der Gemeinde Bonaduz unabhängig in Übereinstimmung mit den kantonalen und kommunalen gesetzlichen Vorschriften und den Anforderungen des Berufsstands und wir haben unsere sonstigen beruflichen Verhaltenspflichten in Übereinstimmung mit diesen Anforderungen erfüllt.

Wir sind der Auffassung, dass die von uns erlangten Prüfungsnachweise ausreichend und geeignet sind, um als eine Grundlage für unser Prüfungsurteil zu dienen.

#### **Sonstige Informationen**

Der Gemeindevorstand ist für die sonstigen Informationen verantwortlich. Die sonstigen Informationen umfassen die im Jahresbericht enthaltenen Informationen, aber nicht die Jahresrechnung und unseren dazugehörigen Bericht. Der Jahresbericht wird uns voraussichtlich nach dem Datum dieses Berichts zur Verfügung gestellt.

Unser Prüfungsurteil zur Jahresrechnung erstreckt sich nicht auf die sonstigen Informationen, und wir werden keinerlei Form von Prüfungsschlussfolgerung hierzu zum Ausdruck bringen.

Im Zusammenhang mit unserer Abschlussprüfung haben wir die Verantwortlichkeit, die oben genannten sonstigen Informationen – sobald sie verfügbar sind – zu lesen und dabei zu würdigen, ob die sonstigen Informationen wesentliche Unstimmigkeiten zur Jahresrechnung oder unseren bei der Abschlussprüfung erlangten Kenntnissen aufweisen oder anderweitig wesentlich falsch dargestellt erscheinen.

#### **Verantwortlichkeiten des Gemeindevorstandes für die Jahresrechnung**

Der Gemeindevorstand ist verantwortlich für die Aufstellung einer Jahresrechnung in Übereinstimmung mit den kantonalen und kommunalen gesetzlichen Vorschriften und für die internen Kontrollen, die der Gemeindevorstand als notwendig feststellt, um die Aufstellung einer Jahresrechnung zu ermöglichen, die frei von wesentlichen falschen Darstellungen aufgrund von dolosen Handlungen oder Irrtümern ist.





## Verantwortlichkeiten des Abschlussprüfers für die Prüfung der Jahresrechnung

Unsere Ziele sind, hinreichende Sicherheit darüber zu erlangen, ob die Jahresrechnung als Ganzes frei von wesentlichen falschen Darstellungen aufgrund von dolosen Handlungen oder Irrtümern ist, und einen Bericht abzugeben, der unser Prüfungsurteil beinhaltet. Hinreichende Sicherheit ist ein hohes Mass an Sicherheit, aber keine Garantie dafür, dass eine in Übereinstimmung mit den kantonalen und kommunalen gesetzlichen Vorschriften und dem Schweizer Prüfungshinweis 60 "Prüfung und Berichterstattung des Abschlussprüfers einer Gemeinderechnung" durchgeführte Abschlussprüfung eine wesentliche falsche Darstellung, falls eine solche vorliegt, stets aufdeckt. Falsche Darstellungen können aus dolosen Handlungen oder Irrtümern resultieren und werden als wesentlich gewürdigt, wenn von ihnen einzeln oder insgesamt vernünftigerweise erwartet werden könnte, dass sie die auf der Grundlage dieser Jahresrechnung getroffenen wirtschaftlichen Entscheidungen von Nutzern beeinflussen.

Als Teil einer Abschlussprüfung in Übereinstimmung mit dem schweizerischen Gesetz und dem Prüfungshinweis 60 üben wir während der gesamten Abschlussprüfung pflichtgemässes Ermessen aus und bewahren eine kritische Grundhaltung. Darüber hinaus:

- identifizieren und beurteilen wir die Risiken wesentlicher falscher Darstellungen in der Jahresrechnung aufgrund von dolosen Handlungen oder Irrtümern, planen und führen Prüfungshandlungen als Reaktion auf diese Risiken durch sowie erlangen Prüfungsnachweise, die ausreichend und geeignet sind, um als Grundlage für unser Prüfungsurteil zu dienen. Das Risiko, dass aus dolosen Handlungen resultierende wesentliche falsche Darstellungen nicht aufgedeckt werden, ist höher als ein aus Irrtümern resultierendes, da dolose Handlungen kollusives Zusammenwirken, Fälschungen, beabsichtigte Unvollständigkeiten, irreführende Darstellungen oder das Ausserkraftsetzen interner Kontrollen beinhalten können.
- gewinnen wir ein Verständnis von den für die Prüfung relevanten Internen Kontrollen, um Prüfungshandlungen zu planen, die unter den gegebenen Umständen angemessen sind, jedoch nicht mit dem Ziel, ein Prüfungsurteil zur Wirksamkeit des Internen Kontrollsystems der Gemeinde abzugeben.
- beurteilen wir die Angemessenheit der angewandten Rechnungslegungsmethoden sowie die Vertretbarkeit der dargestellten geschätzten Werte in der Rechnungslegung und damit zusammenhängenden Angaben.

Wir kommunizieren mit dem Gemeindevorstand und mit der Geschäftsprüfungskommission, unter anderem über den geplanten Umfang und die geplante zeitliche Einteilung der Abschlussprüfung sowie über bedeutsame Prüfungsfeststellungen, einschliesslich etwaiger bedeutsamer Mängel im Internen Kontrollsystem, die wir während unserer Abschlussprüfung identifizieren.

Wir empfehlen, der Gemeindeversammlung Antrag auf Genehmigung der Jahresrechnung zu stellen.

Chur, 22. April 2025

### CURIA AG

Peter Ritter  
Dipl. Wirtschaftsprüfer  
Leitender Revisor

Arno Felix  
Dipl. Wirtschaftsprüfer